

食の文化とライム産業が育む定住拠点

市報

つくみ

No.804 **11**月号
2013

みんなで描く津久見未来図



無垢島大運動会（10月19日 無垢島小中学校）

- 財政事情の公表 …………… 2～3
- トピックス …………… 14～15
- 公民館だより② …………… 23
- 年金特大号 みんなの国民年金 …… 4～7
- 人権ふれあいシリーズ …………… 16～17
- 環境ひろば …………… 24
- 秋の火災予防運動 …………… 8～9
- 福祉情報 …………… 18
- こんにちは津久見高校です …………… 25
- 鳥獣による農業被害 …………… 10～11
- 子育て応援だより …………… 19
- お知らせ …………… 26～29
- 津久見モイカフェスタ …………… 12
- 保健だより …………… 20～21
- 日直・当番等 …………… 30～31
- 津々浦々④ …………… 13
- こどもの病気対策法④ …………… 22
- すくすくつくみっ子 …………… 32

津久見市の財政事情の公表

平成25年度上半期（平成25年9月30日現在）

平成25年度上半期（4月～9月）の財政事情がまとまりましたのでお知らせします。
これは、収入と支出の概況、住民負担や借入金 の状況などを公表し、財政の動向等を明らかにするものです。

一般会計（市の行政運営の基本的な経費を計上した会計）

| 項目 | 予算額 | 収入済額 | 収入率(%) |
|----------|-------------|-------------|--------|
| 市税 | 21億2747万1千円 | 13億4209万8千円 | 63.1 |
| 市民税 | 7億9178万9千円 | 4億9390万2千円 | 62.4 |
| 固定資産税 | 10億6759万2千円 | 6億7816万6千円 | 63.5 |
| 軽自動車税 | 4242万2千円 | 4220万2千円 | 99.5 |
| 市たばこ税 | 1億1981万8千円 | 6515万6千円 | 54.4 |
| 鉱産税 | 3709万1千円 | 1966万1千円 | 53.0 |
| 都市計画税 | 6875万9千円 | 4301万1千円 | 62.6 |
| 譲与税・交付金 | 2億7950万1千円 | 1億4378万3千円 | 51.4 |
| 地方交付税 | 27億8529万1千円 | 20億8361万3千円 | 74.8 |
| 分担金及び負担金 | 1億348万2千円 | 3463万9千円 | 33.5 |
| 使用料及び手数料 | 1億1375万5千円 | 4625万2千円 | 40.7 |
| 国・県支出金 | 20億6939万1千円 | 5億4688万5千円 | 26.4 |
| 市債 | 11億1200万円 | 0円 | 0.0 |
| その他 | 8億7125万4千円 | 3億2318万1千円 | 37.1 |
| 合計 | 94億6214万5千円 | 45億2045万1千円 | 47.8 |

| 項目 | 予算額 | 支出済額 | 支出率(%) |
|--------|-------------|-------------|--------|
| 議会費 | 1億3923万3千円 | 7081万8千円 | 50.9 |
| 総務費 | 9億8925万1千円 | 3億9999万7千円 | 40.4 |
| 民生費 | 31億304万5千円 | 10億5388万6千円 | 34.0 |
| 衛生費 | 9億1090万1千円 | 3億3407万5千円 | 36.7 |
| 労働費 | 692万5千円 | 551万7千円 | 79.7 |
| 農林水産業費 | 2億8451万3千円 | 5250万5千円 | 18.5 |
| 商工費 | 2億4443万6千円 | 1億87万9千円 | 41.3 |
| 土木費 | 13億60万5千円 | 1億8002万6千円 | 13.8 |
| 消防費 | 5億2552万5千円 | 1億7626万2千円 | 33.5 |
| 教育費 | 8億4626万円 | 2億9206万7千円 | 34.5 |
| 災害復旧費 | 111万円 | 0円 | 0.0 |
| 公債費 | 10億8180万5千円 | 4億7958万2千円 | 44.3 |
| その他 | 2853万6千円 | 0円 | 0.0 |
| 合計 | 94億6214万5千円 | 31億4561万4千円 | 33.2 |

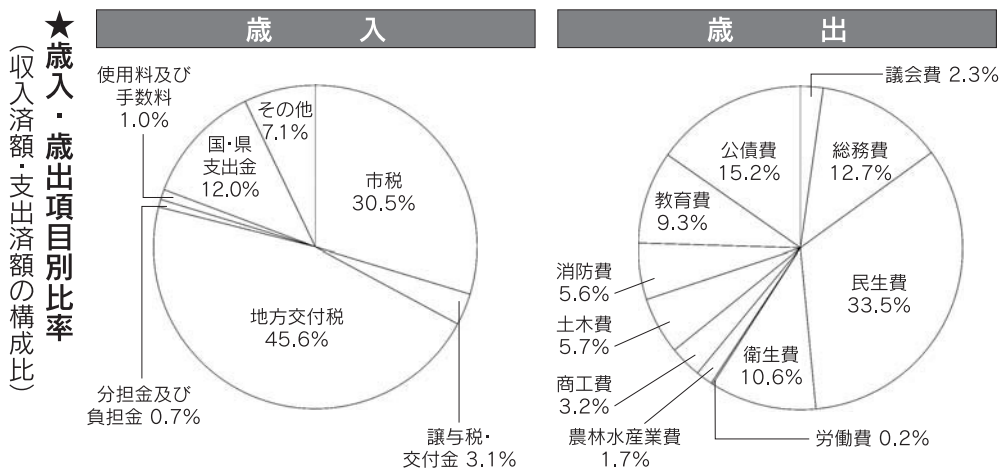

★平成25年度市税負担・使われている市の予算のあらまし

| | 市税負担 | 使われている市の予算 |
|--------|----------|------------|
| 一人当たり | 107,486円 | 478,055円 |
| 一世帯当たり | 244,509円 | 1,087,478円 |

人口 19,793人
世帯 8,701世帯

■ 特別会計 (特定の事業を行う場合一般の歳入歳出と区別して経理する会計)

| 会計名 | 予算額 | 収入済額 | 支出済額 |
|---------------|-------------|-------------|-------------|
| 国民健康保険事業 | 29億1370万8千円 | 13億 27万7千円 | 12億 900万7千円 |
| 都市計画土地地区画整理事業 | 1億3937万6千円 | 17万4千円 | 6361万8千円 |
| 奨学資金事業 | 1165万5千円 | 408万5千円 | 370万8千円 |
| 簡易水道布設事業 | 1億1983万円 | 726万2千円 | 2788万1千円 |
| 公共下水道事業 | 9億7679万円 | 6123万1千円 | 3億8195万円 |
| 後期高齢者医療 | 2億9186万5千円 | 1億 4万7千円 | 9420万7千円 |
| 介護保険事業 | 25億6926万8千円 | 9億8900万7千円 | 10億5428万6千円 |
| 合計 | 70億2249万2千円 | 24億6208万3千円 | 28億3465万7千円 |

★市が借りているお金

| 会計名 | 借入額 |
|-----------------|--------------|
| 一般会計 | 88億1127万6千円 |
| 都市計画土地地区画整理事業会計 | 7億5149万2千円 |
| 簡易水道布設事業会計 | 2億4240万3千円 |
| 公共下水道事業会計 | 39億9846万8千円 |
| 総額 | 138億 363万9千円 |

★市の財産状況

| | | |
|----|-----------|-------------|
| 土地 | 191万3097㎡ | 59億5720万8千円 |
| 建物 | 11万4023㎡ | 65億5694万7千円 |
| 車輛 | 94台 | 9318万4千円 |
| 基金 | — | 40億 555万3千円 |

■ 貸借対照表 (平成25年9月30日)

(水道事業の業務状況の公表)

| 借方 | 金額 | 貸方 | 金額 |
|----------|---------------|----------|---------------|
| 1. 固定資産 | 31億8699万9063円 | 3. 流動負債 | 810万5620円 |
| ①有形固定資産 | 31億3627万4763円 | ①未払金 | 0円 |
| ②無形固定資産 | 2万4300円 | ②その他流動負債 | 810万5620円 |
| ③投資 | 5070万円 | 4. 資本金 | 21億1213万2781円 |
| 2. 流動資産 | 6億9849万9307円 | ①自己資本金 | 13億8590万5634円 |
| ①現金預金 | 6億5651万6167円 | ②借入資本金 | 7億2622万7147円 |
| ②未収金 | 3676万8830円 | 5. 余剰金 | 17億6525万9969円 |
| ③貯蔵品 | 100万8116円 | ①資本余剰金 | 11億3614万5938円 |
| ④その他流動資産 | 420万6194円 | ②利益余剰金 | 6億2911万4031円 |
| 計 | 38億8549万8370円 | 計 | 38億8549万8370円 |

損益計算書 (平成25年4月1日～平成25年9月30日)

給水人口：1万7,776人
 給水戸数：7,656戸
 給水栓数：7,797栓
 有収水量：106万9,428m³
 総配水量：124万9,007m³
 1日平均：6,825m³

| 借方 | 金額 | 貸方 | 金額 |
|-------|--------------|-------|--------------|
| 営業費用 | 6805万1381円 | 営業収益 | 1億6013万 700円 |
| 営業外費用 | 1017万1729円 | 営業外収益 | 137万6866円 |
| 特別損失 | 4万3050円 | | |
| 当期純利益 | 8324万1406円 | | |
| 計 | 1億6150万7566円 | 計 | 1億6150万7566円 |

■ 臼津広域連合予算執行状況 (平成25年度上半期 平成25年9月30日現在)

歳入

(単位：円)

| 款 | 予算現額 | 収入済額 | 予算現額に対する収入増減 |
|----------|-------------|------------|--------------|
| 分担金及び負担金 | 133,215,000 | 66,193,000 | △67,022,000 |
| 使用料及び手数料 | 10,500,000 | 5,256,500 | △5,243,500 |
| 広域連合債 | 157,500,000 | 0 | △157,500,000 |
| 繰越金 | 1,000 | 6,931,867 | 6,930,867 |
| 諸収入 | 103,000 | 52,309 | △50,691 |
| 歳入合計 | 301,319,000 | 78,433,676 | △222,885,324 |

歳出

(単位：円)

| 款 | 予算現額 | 支出済額 | 残額 |
|------|-------------|------------|-------------|
| 議会費 | 470,000 | 20,790 | 449,210 |
| 総務費 | 2,072,000 | 406,448 | 1,665,552 |
| 民生費 | 12,628,000 | 5,759,856 | 6,868,144 |
| 衛生費 | 283,949,000 | 26,553,435 | 257,395,565 |
| 公債費 | 2,000,000 | 0 | 2,000,000 |
| 予備費 | 200,000 | 0 | 200,000 |
| 歳出合計 | 301,319,000 | 32,740,529 | 268,578,471 |

国民年金

日本国内に住所がある20歳以上60歳未満の方は、国民年金に加入することが義務づけられています。

第1号被保険者 となる人

20歳以上60歳未満の自営業、農林漁業者、学生、第2号被保険者の配偶者で収入があるため扶養になっていない人



健康推進課年金担当窓口で加入手続きを行います。

国民年金保険料は自分で納めます。

● 定額保険料(平成25年度)
1ヵ月 15,040円

第2号被保険者 となる人

厚生年金の被保険者・共済組合の組合員本人

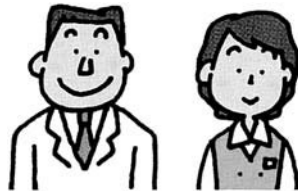

勤務先が加入手続きをします。

厚生年金・共済組合の保険料を納めます。
国民年金保険料もこの中に含まれます。

第3号被保険者 となる人

厚生年金や共済組合に加入している第2号被保険者に扶養されている20歳以上60歳未満の妻(夫)

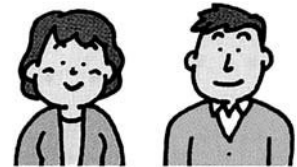

配偶者の勤務先が加入手続きを行います。

配偶者の加入している厚生年金・共済組合が制度全体として負担するしくみになっています。

年金手帳を大切に

国民年金や厚生年金に加入すると年金手帳(基礎年金番号)が交付されます。

「年金手帳」は、年金に関する手続きの時や、就職した時に必ず提出を求められます。また、国民年金と厚生年金保険共通の手帳となっていて、一冊の手帳で2つの年金制度の加入や脱退の記録がわかるようになっていますので、加入期間の空白ができるのを防止します。大切に保管してください。



国民年金の 3つの柱

- ① 年をとったら(65歳になったら)…………… 老齢基礎年金
- ② 病気や事故などで障がい者になったら…………… 障害基礎年金
- ③ 夫が亡くなったとき子のいる妻、または子に…………… 遺族基礎年金

こんなときは届け出を

届出の内容により、届出先が異なりますのでご注意ください。届出には、年金手帳の他にもご用意いただくものがあります。手続きをされる時は、事前に届出先にご確認ください。

| こんなとき | どうする | 届出先 |
|---------------------|------------------------------|---------------------------------------|
| 国民年金に入る・やめる | | |
| 20歳になったとき | 国民年金の加入手続きをする | 第1号被保険者→健康推進課国保年金班 第3号被保険者→配偶者の勤務先 |
| 会社を退職した | 国民年金の加入手続きをする (被扶養配偶者も同様) | 健康推進課国保年金班 |
| 結婚や退職等で配偶者の扶養になったとき | 第3号被保険者への種別変更の手続きをする | 配偶者の勤務先 |
| 配偶者の扶養からはずれたとき | 第3号被保険者から第1号被保険者への種別変更手続き | 健康推進課国保年金班 |

| 保険料を納める | | |
|-------------------|----------------------------|-----------------------------|
| 口座振替を開始・停止・変更するとき | 口座振替納付(変更)申出書を提出する | 銀行・郵便局・農協・漁協・信用金庫・信用組合・労働金庫 |
| 保険料を納めるのが困難なとき | 全額、多段階免除、納付猶予(30歳未満)の申請をする | 健康推進課国保年金班 |
| 学生で保険料を納めるのが困難なとき | 学生納付特例の申請をする | 健康推進課国保年金班 |

知って得する

老齢基礎年金増額のポイント

1. 60歳から任意加入で増やす。

国民年金は、20歳から60歳までの40年間(480月)加入・納付すれば、65歳から老齢基礎年金の満額(年間778,500円)を受け取ることができます。うっかり加入・納付を忘れて40年(480月)に満たない方は、60歳から65歳になるまでの5年間国民年金に任意加入することで、老齢基礎年金の受け取り額を満額に近づけることができます。

2. 月々プラス400円の付加年金で増やす。

国民年金第1号被保険者の方に限り、月々の定額保険料(15,040円)に付加保険料(400円)をプラスして納めることで、老齢基礎年金に上乗せされた年金を生涯受け取ることができます。

付加年金(年間受け取り額)の計算式 **200円 × 付加年金保険料納付月数**

(例) 付加保険料を5年間納めた場合

支払い額 400円 × 5年(60月) = 24,000円



受給額 200円 × 5年(60月) = 12,000円(年額)

2年間受給すると、支払った保険料と同額を受け取れるため、大変お得です

保険料免除制度

離職後の加入や、所得が少なく保険料の納付が困難な方には「保険料免除制度」があります。前年度の所得に応じて、「全額免除」「4分の3免除（4分の1納付）」「半額免除」「4分の1免除（4分の3納付）」を受けることができます。市役所の国民年金窓口で申請をし、年金事務所の承認を受けると、その期間の保険料の全額または一部の納付が免除されますのでご利用ください。

なお、承認されるとその年の7月から翌年6月までの期間の保険料が免除となります。毎年申請となりますので、翌年以降も引き続き免除を希望される方は、7月以降に新たに申請をしてください。

免除・猶予・未納の違い

| | 老齢基礎年金を請求するとき | 老齢基礎年金の計算 | 障害・遺族年金を請求するときには | 後から保険料を納めるとき | 納付する保険料 平成25年度単価 |
|-------------------|---------------|-----------|------------------|----------------------|---------------------|
| 全額免除 | 受給資格期間に入ります | 2分の1として計算 | 納付済期間と同じ扱い | 10年以内なら追納できます | 月額 0円 |
| 3/4免除 | 受給資格期間に入ります | 8分の5として計算 | 納付済期間と同じ扱い | 4分の3部分は10年以内なら追納できます | 月額 3,760円 |
| 半額免除 | 受給資格期間に入ります | 4分の3として計算 | 納付済期間と同じ扱い | 半額部分は10年以内なら追納できます | 月額 7,520円 |
| 1/4免除 | 受給資格期間に入ります | 8分の7として計算 | 納付済期間と同じ扱い | 4分の1部分は10年以内なら追納できます | 月額 11,280円 |
| 若年者納付猶予 学生納付特例 | 受給資格期間に入ります | 算入されません | 納付済期間と同じ扱い | 10年以内なら追納できます | 月額 0円 |
| 未納 | 受給資格期間に入りません | 算入されません | 受給資格期間に入りません | 2年を過ぎると納付できません | |

※ 3年目以降、追納する場合は当時の保険料に加算金がつきます。

※ 3/4、半額、1/4免除が承認された場合の追納は、残る1/4、半額、3/4部分を2年以内に納付しないと3年目以降の追納はできません。

65歳から老齢基礎年金

老齢基礎年金は、原則として25年の受給資格期間を満たした人が65歳になったときから受けられる年金です。

年金を受給するための要件

老齢基礎年金を受給するためには、すくなくとも25年以上の受給資格期間が必要です。受給資格期間には次のような期間が含まれます。

- ① 国民年金の保険料を納めた期間
- ② 第2号被保険者期間（会社員・公務員）
- ③ 第3号被保険者期間（会社員・公務員に扶養されている配偶者）
- ④ 保険料の免除期間
- ⑤ 昭和36年4月から昭和61年3月までの厚生年金などの加入期間
- ⑥ 任意加入期間やカラ期間



任意加入とは

「年金額が満額に達しない」「受給資格期間が不足している」という60歳以上65歳未満の人は、任意加入して、保険料を納めることができます。また、昭和40年4月1日以前生まれで受給資格期間が不足している人は70歳になるまで加入できる特例があります。海外に住んでいる20歳以上65歳未満の日本人も任意加入できます。

カラ期間とは

年金額には反映されませんが、受給期間として入れることのできる期間です。

- 配偶者が国民年金に任意加入しなかった期間（昭和61年3月までの期間）
- 国民年金に任意加入しなかった学生の期間（平成3年3月までの期間）
- 若年者納付猶予制度と学生納付特例により保険料を納めなかった期間（追納しなかった場合）

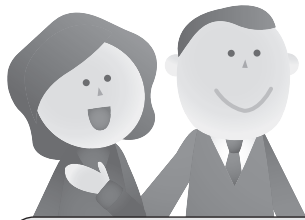

年金相談 Q & A

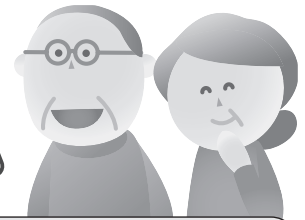

Q. 年金を受給していた夫が亡くなりました。どのような手続きが必要ですか？

A. 年金を受けていた方が亡くなられたときは、死亡届の提出が必要になります。また、まだ受け取っていない年金（未支給年金）があるときは、亡くなられた方と生活をともにしていた遺族の方が受け取ることができます。お亡くなりになられた方の年金証書をご持参の上、年金事務所または、健康推進課国保年金班にてご相談ください。

Q. 老齢基礎年金を受けるのに必要な加入期間はどのくらいですか？

A. 65歳から老齢基礎年金を受給するには、20歳から60歳までの間、年金の納付・免除期間を合わせて最低25年（300月）以上の期間が必要になります。ただし、25年は受給権が発生するというので、40年かけないと年金を満額もらえません。また、受給資格期間が足りない方でも60歳から国民年金に任意加入し受給期間を増やすこともできます。

Q. 今年60歳になりました。仕事を辞め、収入がなくなったため国民年金を貰い始めたいのですが、65歳にならないと請求できないのですか？

A. 国民年金は、基本的に65歳の誕生日の前日から請求ができるようになりますが、繰上げ請求といって60歳から65歳の間に請求できる制度もあります。ただし、繰上げ請求をされた方は65歳到達までの月数に応じた割合で減額された年金を受け取ることになります。また、減額された年金は65歳を越えても引き上げることがないなど、制限が設けられますので内容を確認し、請求するよう注意してください。

Q. 今年で20歳になりましたが、まだ学生です。国民年金に加入する必要はありますか？また、保険料は納めないといけないのですか？

A. 学生であっても20歳になれば年金に加入する必要がありますが、保険料の納付については、収入のない学生のために学生納付特例制度があり、10年以内であれば納付をすることができます。学生証の写しを持って市役所で手続きを行ってください。なお、学生納付特例は毎年更新手続きが必要となります。4月以降手続きができますので、お忘れのないようご注意ください。

Q. 夫が仕事を辞めました。年金の手続きはどのようにすればよいのですか？

A. お仕事を辞められた方が60歳未満であれば国民年金に加入する必要があります。また、奥さんが3号被保険者であった場合も1号被保険者の届出が必要になります。お忘れのないように年金事務所または、市役所にて手続きを行ってください。

お得です。口座振替早割制度

口座振替は、通常「当月保険料を翌月末引き落とし」ですが、「早割制度（当月保険料を当月末引き落とし）」を利用すると、月額50円割引され、お得です。

月額 15,040円 → 14,990円

◎ 問い合わせ先 佐伯年金事務所 ☎0972-22-1970
健康推進課国保年金班 ☎82-4111 内線132

11月9日(土)～11月15日(金) 秋の全国火災予防運動実施

『消すまでは 心の警報 ONのまま』

平成25年度
全国統一防火標語

設置しましたか？住宅用火災警報器！

※消防法の改正により、全ての住宅に住宅用火災警報器の設置が義務付けられています。まだ設置していないご家庭は早急に設置しましょう。



【住宅用火災警報器Q&A】

Q. 住宅用火災警報器って何？

A. 住宅用火災警報器は、火災により発生する煙を感知し、音や音声により警報を発して火災の発生を知らせてくれる機器です。通常は、感知部と警報部が一つの機器の内部に包含されていますので、機器本体を天井や壁に設置するだけで、機能を発揮します。

Q. お値段は？ どこで買えるの？

A. お値段は感知方式や電池寿命、警報音の種類により異なりますが、1個3千円から1万円程度です。購入先は、お近くの電気店・LPガス販売店・ホームセンターなどです。

Q. どこに設置すればいいの？

A. ●普段就寝に使用される寝室 ●2階に寝室がある場合は、その階の階段の上部
●台所は任意です

Q. どのくらい効果があるの？

A. 消防庁において、実際の住宅火災における被害状況を分析した結果、住宅用火災警報器が設置されている場合は、設置されていない場合に比べ、被害状況が概ね半減している状況です。

Q. 悪質訪問販売もあつたりするの？

A. 【高齢者の被害が多発】

一人暮らしの高齢者(80歳代)宅に男性1名が訪問し、「もしボヤがあつたら感知器が鳴る。」と言って、住宅用火災警報器を1階居間と2階階段に1つずつ設置。20万円を請求され支払う。

だまされてしまったら…

もしもだまされてしまった場合には、消防署や消費生活センター等にお気軽にご相談ください。

なお、住宅用火災警報器は、クーリングオフの対象商品となっています。

老朽化した消火器の破裂事故が多発しています!

最近、老朽化した消火器(サビ、腐食、変形、キズが見られる消火器)を操作したことにより、消火器が破裂し受傷したと見られる事故が全国で相次いで発生しています。

今後、津久見市で類似の事故が発生することを防止するため老朽化消火器は速やかに廃棄処理してください。

※消火器は一般ゴミとして処分できません。

老朽化消火器については、放射、解体等の廃棄処理を自ら行わないで、専門業者に廃棄処理を依頼してください。

老朽化消火器の廃棄業者については消防署へお問い合わせください。

製品火災の発生を防止しましょう!

最近の火災の出火原因は多様化しています。その中で、電気火災、暖房機器といった日常生活において身近な製品が発火源となる火災が発生しています。

長期間で使用の家電製品は、熱、湿気、ほこりなどの影響により内部部品が劣化し、発熱、発火のおそれがありますので、使用中に異常な音や振動がしたり焦げ臭いにおいがするなどの症状がみられる場合には、電源のスイッチを切り、コンセントから電源プラグを抜いて、お買い上げの販売メーカーにご相談ください。

製品火災を防ぐポイント!!



- 電化製品は、使用方法をよく読み正しく使用する
- コンセントの差込み部分に付着したほこりや湿気を乾いた布等で取り除く
- 長時間使用しない場合は、コンセントを抜く
- 電気コードの上に家具等の重い物を置かない
- 電気コードを束ねたり、強く曲げたりして使用しない
- 電気プラグを抜く時は、コードを引っ張らず電源プラグを持って抜く
- ストーブは燃えやすい物のそばで使用しない
- 就寝時やストーブに給油する時は、必ずスイッチを切り火を消す

大切な電化製品は長く使いたいものですが、日常の点検に加え、大きな故障の前には小さな不具合が現れる事が多いものです。不具合があれば使用をやめ、メーカーに問い合わせるなどしてください。

私たちが普段何気なく使用している製品にも事故の危険性がひそんでいる事を気に留めておいてください。

●問い合わせ先 / 津久見市消防本部 予防係 ☎82-5211

鳥獣による農業被害が増える時期です！

サル対策についてはサルパトロール隊(9月16日～3月30日)の取り組みにより、イノシシ、シカ対策については総延長132キロメートルにも及ぶワイヤーメッシュ柵などの対策や津久見市鳥獣害防止対策協議会による特別捕獲の取り組みにより、被害が確実に抑制されていますが、捕獲頭数と被害額はどちらかというと増える傾向にあります。これは、サル、シカ、イノシシの個体数が年々増えていることが考えられます。

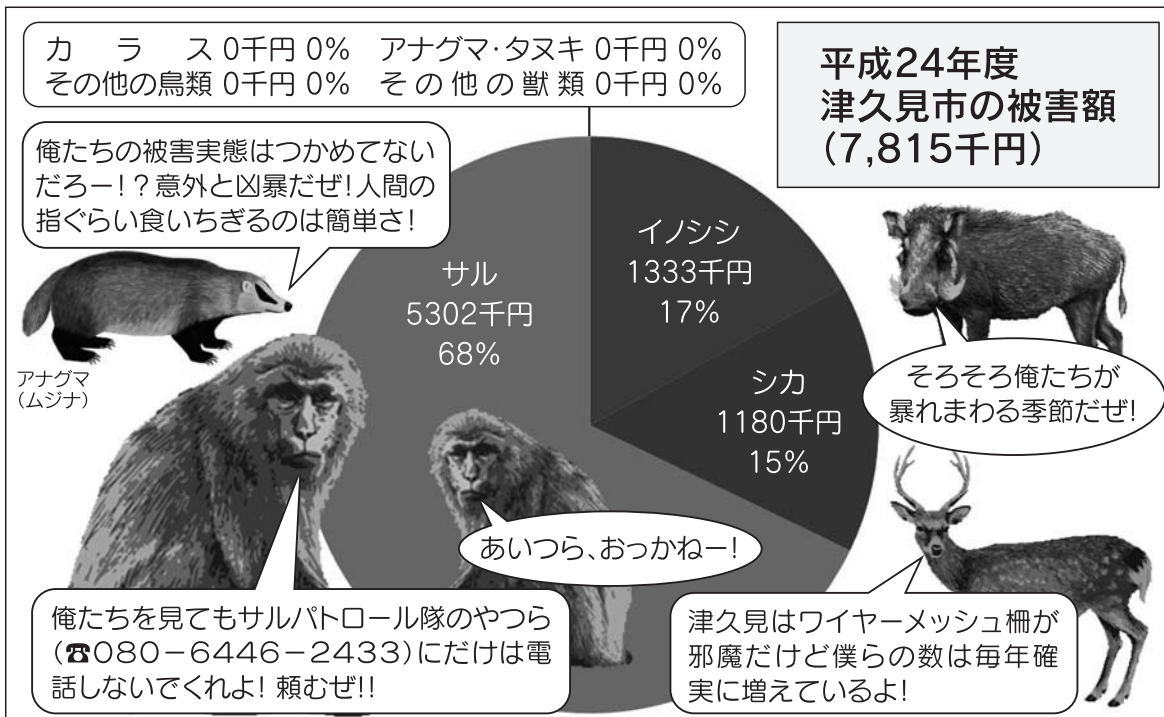
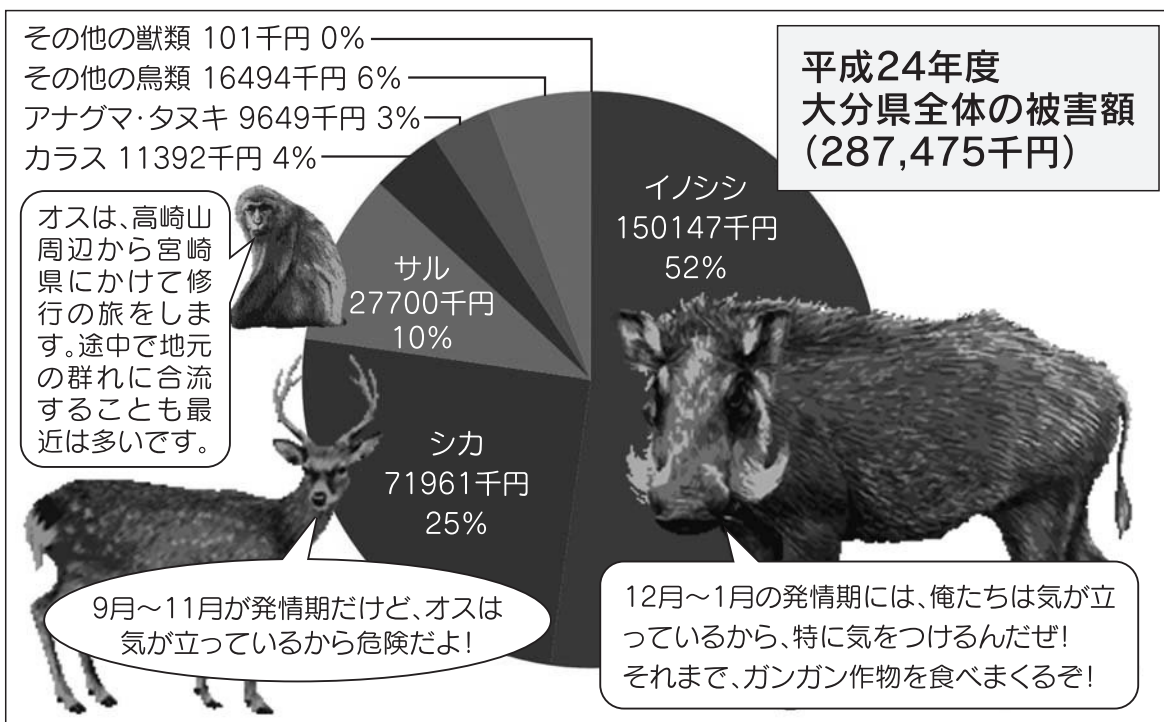

有害鳥獣による農業被害があった場合は お近くの農業委員までお知らせください!

- ◆環境省の推計によると、北海道を除く全国に生息するニホンジカは、2011年度261万頭で、過去最多を記録。これに対し、捕獲数は27万頭と約1割にとどまり、現状のままでは、2025年度には倍近い500万頭まで増える見通しです。一方、イノシシも2011年度に88万頭と推定され、1989年度の3.5倍に増加したそうです。
- ◆従来は自治体が地元の猟友会を中心に有害鳥獣の捕獲を行ってきましたが、全国の狩猟免許保有者は、1989年度の29万人から2010年度に19万人へ減少。うち60歳以上が63%を占め、高齢化が進んでいるそうです。この状況は、津久見市でも同じで、最盛期に400人以上いた猟友会の会員さんも、今では80人を下回っており、高齢化も進んでいます。
- ◆大分県では、「狩猟」については、11/15～2/15までの通常の猟期のほか、イノシシ、シカについては11/1～3/15まで特別の猟期を設定して、個体数の調整に取り組んでいます。また、猟期外でも、津久見市では、農作物に被害を及ぼす有害鳥獣の駆除を目的に、猟友会の皆さんの御協力を頂いて、「許可捕獲」を特別に実施し、鳥獣被害対策に取り組んでいます。しかし、その対策も鳥獣の個体数の増加に追いついていないのが現状です。

| 津久見市の捕獲頭数 | サル(通年) | イノシシ(猟期を除く) | シカ(通年) |
|-----------|--------|-------------|--------|
| 平成24年度 | 44頭 | 279頭 | 552頭 |

- ◆右のページをご覧になって不思議と思われるのは、津久見市では、アナグマ(ムジナ)、カラス、ヒヨドリなどの被害額があがっていませんし、イノシシ、シカ、サルの被害額も、実際よりかなり少なく感じられます。これは、農業被害額の正確な把握が難しいことが原因と考えられます。
- ◆今後、より一層、国・県に鳥獣被害対策に本腰を入れてもらうためには、鳥獣被害の実態をより正確に把握し、その実情を国・県に伝えることが大事です!

鳥獣による農業被害の把握は、農業委員の大事な仕事の一つです! 柑橘組合長さんをはじめ農家の皆様のご協力をお願いします!

| 行 政 区 | 担 当 農 業 委 員 | 行 政 区 | 担 当 農 業 委 員 |
|---------------------|-------------|---------------|---------------|
| 千 怒 区 | 和 田 一 秀 | 川 内 区 | 川 野 清 一 |
| | 渡 邊 秀 寿 | 徳 浦 区 | 江 藤 裕 敏 |
| 岩 屋 区 | 高 田 保 | 堅 浦 区 | 薬 真 寺 和 彦 |
| 宮 本 区・八 戸 区 | 加 藤 尚 喜 | 長 目 区 | 中 津 留 重 成 |
| 彦 ノ 内 区 | 高 橋 英 徳 | 日 見 区 | 山 崎 修 平 |
| 中 田 区 | 田 中 國 明 | 福 良 区・網 代 区 | 神 田 節 子 |
| 西 ノ 内 区 | 大 村 隆 徳 | 江 ノ 浦 区・赤 崎 区 | 野 崎 重 喜 |
| 警 固 屋 区・入 船 区・川 上 区 | 祖 田 宗 重 | 四 浦 1 区 | 松 尾 長 生 |
| 青 江 区 | 薬 師 寺 義 照 | 四 浦 2 区～6 区 | 川 辺 孝 春 |
| 畑 区 | 尾 形 篤 公 | 保 戸 島 1 区～3 区 | ※ 農 林 水 産 課 へ |

●問い合わせ先 / 農林水産課 ☎82-9514

冬の美味いは
ここに 있습니다。



一度食べたら忘れられない味。
とれたてモイカ(アオリイカ)を
たっぷり堪能。

旬食!
しゅんしょく

本当に美味しいものを美味しい時期に
美味しい食べ方で、私たち(漁師)が
獲り、私たちJF(漁協)が管理をして、
私たち(料理人)が美味しく調理し、
皆様にお届けします!

期間限定

2013 11 1 金 → 2014 1 31 金

津久見モイカフェスタ

参加店舗

新美賀久寿じ

モイカ定食 2,000円

注 中央町23-5 ㊟有り
時 10:00~21:00
休 不定休(月3回)
電 0972-82-2411



浜茶屋

モイカ膳 2,000円
モイカ活造り 要予約 時価

注 大字千怒6029-1 ㊟有り
時 昼11:00~14:30/夜17:00~21:00
休 月曜日 電 0972-82-8302



三幸寿司

モイカとマグロの源平丼 1,050円
モイカMIYUKI料理 要予約
3,150円~4,200円

注 中央町8-14 ㊟有り(市営)
時 昼11:30~13:30/夜17:30~22:00
休 火曜日 電 0972-82-5420



レストラン 八日

モイカ入り
かた焼きそば 880円

注 中央町13-16 ㊟有り
時 昼11:00~14:00/夜17:00~22:00
休 不定休 電 0972-82-1088



四季彩 源兵衛

モイカづくし膳 2,100円
モイカの海鮮天丼 1,600円

注 中央町8-30 ㊟有り(市営)
時 11:00~14:00
休 火曜日 電 0972-83-5778



炭火焼 亀吉

モイカ定食 1,580円
モイカ餃子(7個) 980円

注 高洲町3824 ㊟有り
時 昼11:00~14:00/夜17:00~23:00
休 月曜日(祝日の場合は翌日)
電 0972-82-5519



チャイナレストラン 花茶

モイカ
黒ゴマチャンポン 1,000円

注 中町2-22 ㊟有り
時 昼11:00~15:00(Lo14:30)
夜17:00~22:00(Lo21:30)
休 火曜日 電 0972-82-6577



※時はモイカ料理の提供時間です。通常の営業時間とは異なる場合がありますのでご了承ください。

※旬の食材を使用していますので内容が多少異なる場合や天候や漁の状況により、ご提供できない場合がありますのでご了承ください。

■お問い合わせ / 大分県津久見市観光協会
大分県津久見市中央町1-30 TEL.0972-82-9521

詳しくはホームページまたはQRコードよりアクセスしてください。

<http://tsukumiryoku.com/>



津々浦々

④7

津久見市長 吉本章司

「津久見に隕石の痕跡」という大見出しが、9月17日付の大分合同新聞の第一面を飾りました。熊本大学大学院准教授で前鹿児島大学助教授の理学博士、尾上哲治先生を代表とする研究チームの研究成果が、9月16日に世界的権威のある英国の科学誌「ネイチャー」系の科学誌で発表されました。尾上先生は以前から旧日代中学校の海辺にある網代島で、チャートという地層に含まれる宇宙から地球に降りそそいだ塵（宇宙塵）を研究されており、何度も日代へ足を運ばれ、地域の方々とも交流があります。

今回の「隕石の痕跡」は網代島ではなく、地籍では網代になります。江の浦地区に網代方面へ向かい、江の浦地区が見え始める最後の大きなカーブの手前の入江の東側の水際に近い地層から発見されたものです。

その「痕跡」とは、2億1500万年前にカナダのケベック州に落下した隕石が巻き起こした粉塵が地球全土を覆ったのち地表に降りそそいだ塵が堆積したものです。その塵の中には、地球の地表にはあまり存在せず隕石に含まれている「オスミウム」という白金属元素が多く含まれ、また、落下した頃と同じ年代の地層であることから証明できたわけです。

その「痕跡」とは、2億1500万年前にカナダのケベック州に落下した隕石が巻き起こした粉塵が地球全土を覆ったのち地表に降りそそいだ塵が堆積したものです。その塵の中には、地球の地表にはあまり存在せず隕石に含まれている「オスミウム」という白金属元素が多く含まれ、また、落下した頃と同じ年代の地層であることから証明できたわけです。

昨年11月6日に新聞発表された、岐阜県坂祝町の木曾川の河床の同じ年代のチャートからも同じ含有物が発見されていたことから、同年代に近い地層がある津久見が注目されることになりました。

地球に衝突した隕石の最大のものは、6500万年前にメキシコ湾のユカタン半島のそばに落ちた隕石で、直径が14km位あったのではないかとされ、地球全体を被った塵により太陽光が遮られ恐竜が絶滅したといわれています。そして、これに次いで2番目に大きな隕石といわれているのがこのカナダに衝突した隕石で、直径が7km位と推測されています。この隕石の衝突点には直径90kmくらいのクレーターができています。

こうやってみますと津久見にはいろんな時代の地層が存在します。先ほどの網代島には約2億4000万年前の三疊紀（約2億年前）2億5000万年前のチャートという地層があり、地球上にまだ酸素の少なかつた頃は黒っぽく、酸素が増えるにしたがって紫色から赤色へと変化している様子が、見てとれます。干潮時には、日代中学校の海側から網代島に歩いて渡ることできます。網代島の方へ歩いていくと、海岸線には波に砕けた赤や黒のチャートの石がゴロゴロと転がっています。網代島の鳥居の方に行きますと、黒から紫、そして赤へと変化していった断層がきれいに並んでいます。この地層は太平洋の真中あたりから海洋プレートに乗り、1年に数センチずつ移動しながら今の津久見の位置に来ました。このチャートの断層を陸上で、ハッキリと見られるのはこの津久見とマリナーズで有名なシアトルだけだそうです。

また、沖無垢島にはジュラ紀（約1億5000万年前）2億年前と白亜紀（約6500万年前）1億5000万年前の地層が半分に分かれて横たわっています。40センチ程のアンモナイトの化石が発見されており、恐竜の骨でも見つければ一躍注目の的となるでしょう。地質学者の間では津久見は有名な研究場所となっています。

サンゴの働きによって二酸化炭素を吸って酸素をはき出すことで地球上に酸素が存在するようになり成層圏ができ、大型の動物が存在するようになりました。そのサンゴは三疊紀の前の古生代から存在し、その死骸が石灰化したものが石灰石です。これも太平洋の真中あたりからプレートに乗って運ばれて来たものです。

スポーツを通じて交流を 盛人クラブスポーツ大会



10月18日、盛人クラブスポーツ大会が市営グラウンドで開催されました。いろいろなハプニングもありましたが、皆さん笑顔でさわやかな汗をかいていたようでした。

念願の道路がついに完成 森林管理道長目半島線開通式



10月19日、長目の楠屋と白杵市の泊ヶ内を結ぶ長目半島線の開通式およびウォーキング大会が行われました。この開通により、災害等で県道が寸断された場合などの、地域の孤立解消が期待されます。

舞踊や芝居を満喫 玄海竜二一座公演



10月5日、市民会館において「九州選抜座長大会 玄海竜二一座公演」が開催されました。

会場を訪れた多くのお客さんは、笑いと涙を誘う素晴らしい芝居をとて楽しんでいました。

大友宗麟ゆかりの地で史跡めぐり まちめぐりノルディックウォーク教室



9月22日、「まちめぐりノルディックウォーク教室」が開催され、市内の親子約40名が参加をしました。今回のテーマは大友宗麟。大友宗麟について学習をした後、ノルディックウォークで市内の史跡をめぐりました。

島の絆がつくりあげた大運動会 平成25年度 無垢島大運動会



本年3月に休校した無垢島小中学校で、地区住民をはじめとする子どもや学校関係者、その他賛同者による運動会が開催されました。最後は全員で校歌を斉唱するなど、とても感動的な運動会となりました。

マッサージで奉仕活動 津久見鍼灸マッサージ師会



10月6日、津久見鍼灸マッサージ師会の会員5名が、「グループホーム 優美」と「しおさい」を訪問し、マッサージの奉仕活動をおこないました。

技能士の優れた技術に学ぶ もの作り体験教室



技能士とふれあい、創作する喜びを学ぶため、「もの作り体験教室」が千怒小学校で開催されました。本立での制作やミニ造園など、さまざまな活動においてプロの技術を学びました。

人形浄瑠璃に挑戦 次代を担う子どもの文化芸術体験事業



9月25日、堅徳小学校で淡路人形座による人形浄瑠璃の公演が行われました。一流の人形芝居を鑑賞し実際に演じてみたことで、伝統芸能を守っていくことの大切さを学べたことと思います。

美しい歌声も披露してくれました 佐藤百恵さん



東京都で開催された全国吟詠コンクール決勝大会（少年の部）で、第一中学校の佐藤百恵さんが見事一位となり、報告のため市役所を訪れました。過去には幼年の部でも優勝しており、将来が期待されます。

開発途上国の発展のために 青年海外協力隊 織田真由美さん



9月19日、青年海外協力隊としてボランティア活動を行うこととなった織田真由美さんが市役所を訪れました。派遣期間は2年間で、理学療法士として、すでに9月30日よりタイで活躍されています。

認知症の方に見守りと安心を 認知症見守り緊急ネットワーク



津久見市では認知症の高齢者を地域で見守っていこうと、警察をはじめ各交通機関やガソリンスタンド等と協力協定を結ぶこととなり、9月30日に協定調印式が行われました。

沖縄でも活躍してくださいね 松本柚希さん



11月8日より沖縄県で開催される「全九州小学生バドミントン大会」に出場する、千怒ジュニアの松本柚希さんが市役所を訪れました。松本さんは9月の県予選（4年生以下女子単）で出場権を獲得しました。

全九州実年軟式野球大会で優勝 津久見クラブ



10月19日からの「第12回全九州実年軟式野球大会」（沖縄県）へ出場した津久見クラブですが、2日間にわたる大会で熱戦を制し、見事優勝の座に輝きました。本当におめでとうございます。

高松宮賜杯全日本軟式野球大会 株式会社 戸高鋳業社



31年ぶりに大分県開催となった「高松宮賜杯全日本軟式野球大会1部」に、開催県代表として出場した（株）戸高鋳業社の野球部が、大会に先立つ10月2日、市役所を訪れ出場の報告をしました。

宝くじ助成金で消防ホース等を整備 コミュニティ助成事業



若者の少ない地区における火災等の際に、高齢者が中心であっても対処できるよう、宝くじ助成金により、軽量化した消防ホース等を整備しました。今回は畑・四浦地区をはじめ、市内16カ所を対象としています。

津久見市固定資産評価審査委員会委員が選任されました

三浦 文雄さん

竹本 正彦さん

江藤 雅美さん



9月議会において、「津久見市固定資産評価審査委員会委員」として三浦文雄さん、竹本正彦さん、江藤雅美さんが新たに選任されました。

委員の任期は3年で、その間、津久見市の固定資産課税台帳に登録された価格等に関する不服申立てについて審査決定をおこないます。

3年間よろしくお願ひします。

「みんなで、手を携えて、

すべての子どもたちに愛を！」

(1万年堂出版「見逃さないで！

子どもの心のSOS 思春期にが

んばってる子」 明橋大二著より)

「いじめ対応マニュアル」

と「それを支える考え」

「いじめられた子と

いじめた子の理解と支援」

そして、

「みんなと一緒にいてよかったと思

える体験活動の推進」

「人間としての規範意識の確立」

「自己肯定感の育成」

「確かな信頼関係の輪づくり」

先生へ

かつて深刻ないじめを受けた人

の言葉です。聞いて下さい。

「私は、今も、あの時のことをふと

思い出し、辛くなることがあります。

先生は、よく『子どもの目線で』と

か『子どものために』と言うけど、そ

の言葉を軽々しく使って欲しくあ

りません。

その言葉は、苦しみ悩み、ぎりぎ

りのところであらうじて自分を支

えている子どもところに降りて、

その心を理解しようとする先生だ

けが言える厳しい言葉なんです」

いじめている子へ

君は何に苛立っているのですか。

何か悩みごとがあるのではないで

すか。自分でどうにもできないのな

ら、誰かに相談してみたらどうす

か。君の力になってくれる人は必ず

います。

それをせずにいじめをしていると、

誰にも相手にされないさみしい人

間になるぞ。そんな人間になること

を、君は望んでいるのですか。

いじめられている子へ

苦悩し恐怖するあなたには、どん

な言葉も、空しく響くかも知れない

けれど、聞いて欲しい。

いじめている子は、本当はとても

弱いのです。実は、いじめが知られ

ることを恐れているんです。

とても勇気のいることだけど、一

人で悩みを抱え込まず、誰にでもい

いから、話してごらん。

きつと助けてくれる人がいるよ。

いじめるのも人なら、助けてくれる

のも、また、人なんです。

いじめ対応マニュアル

一、いじめの発見

1 いじめが発見されるルート

①本人の訴え

②教職員の発見

③周囲の人(同級生、家族等)から

の報告

④アンケート

2 基本的構え

①のケース

↓そのまましっかり聞く

②③④のケース

↓具体的な事実、自分が見た・

他人から聞いた、などを確認

する。

二、いじめを受けた子への対応

1 本人の訴え

①本人が訴えてきたということは、

余程つらかったのだから、そのつら

さに共感し、「つらかったんだね」「よ

く今まで我慢してきたね」「よく話

してくれたね。ありがとう」と、今ま

での苦労をねぎらう。

決して「いじめられたお前にも原因がある」「もっと強くなれ」とは言わない。いじめられた子に罪はない。
 (続きは来月号に)

2013 津久見市人権フォーラム

日 時／11月16日(土) 13時開会(終了予定15時30分)

場 所／市民会館大ホール 入場無料

人権啓発 講演会

いざわ もとひこ
講師 井沢 元彦 さん
(作家)

テーマ 歴史の中の人権
歴史の真相を学ぶことは
これからの未来を知ることです

◆略 歴

1954年、名古屋市生まれ。早稲田大学法学部卒業。TBS入社後、報道局放送記者時代に「猿丸幻視行(さるまるげんしこう)」にて第26回江戸川乱歩賞受賞(26歳)、31歳にて退社、執筆活動に専念。以後、歴史推理、ノンフィクションに独自の世界を開拓した。現在週刊ポストに連載中「逆説の日本史」は800回を突破している。現在、大正大学客員教授、日本ペンクラブ会員。

◆テレビ出演

NHK「歴史発見」日本テレビ系「ウェークアップ」
TBS系「ここがヘンだよ日本人」など

◆著 書

「言霊」「穢れと茶碗」「隠された帝」「天皇になろうとした将軍」「逆説の日本史」
「世界の「宗教と戦争」講座」「銀魔伝」「黎明の反逆者」「魔鏡の女王」「恨の法廷」「信濃戦雲録」など

(その他のプログラム)

人権標語表彰式 / 中学生弁論 / 中学生吹奏楽演奏 など

※ 内容は一部変更する場合があります。



【主催】 津久見市・津久見市人権啓発推進協議会

【共催】 佐伯・津久見地域人権啓発活動ネットワーク協議会

【問い合わせ先】 津久見市 市民生活課 人権対策室 82-4111 内線114

福祉情報

心の健康相談

▼内容 精神保健・福祉・医療に関する相談(心の相談、精神疾患の医療・日常生活・社会復帰等)に関する事、認知症、依存症、ひきこもり等に関する事。

▼相談日・相談担当者
保健師による相談日
(保健福祉相談)

11月14日(木)
専門医による相談日

11月28日(木)
▼時間 13時30分～14時30分
▼相談場所 中部保健所
▼予約制 面接相談
▼問い合わせ先
中部保健所 地域保健課

☎62・9171

巡回療育相談

在宅の障がい児およびその家族のための、巡回療育相談を行います。

▼日時 11月10日(日)
13時～16時

▼場所 フラワーキッズ
(津久見市地蔵町4・10)

▼費用 無料

▼相談内容 口腔衛生・療育訓練・日常生活・進路(就学)福祉サービス等

※専門のスタッフが対応します。

※予約制

▼申込・問い合わせ先
さぼーとセンター風車

☎63・5888

11月手話通訳設置日

▼11月の設置日

11日(月)・18日(月)・25日(月)

▼設置時間

8時30分～12時
13時～16時30分

※プライバシーの保護には細心の注意を払っています。

▼問い合わせ先

福祉事務所 障がい支援班

☎82・9519

ヨガ教室

▼日時 11月6日(水) 10時～

※動きやすい服装でお越しください。

※定員になり次第締め切ります。

▼場所・申込・問い合わせ先

地域活動支援センター
ぱれっと(津久見駅前)

☎83・5324

うばめ園交流事業

身体と心を目覚めさせよう!

▼日時 11月5日(火)

10時～11時30分

▼場所 うばめ園あゆみ

(千怒広浦)

▼内容

健康教室「演歌ビクス」

※参加料は無料です。運動靴をご用意ください。

▼問い合わせ先

うばめ園あゆみ

☎82・0353

心の病を考える

地域学習会の開催

心の病を持つ家族はもちろん、一般の方々も含め、病気に対する正しい知識と対応のしかたを学び、どうしたら地域の諸々

の行事に協力し、社会参加ができるようになるか考える学習会です。

どなたでも参加できますので、お気軽におこしください。

▼日時 11月8日(金)

9時30分～14時

▼場所 佐伯文化会館

中ホール(佐伯市大手町)

▼講演

演題

「精神疾患、5疾病時代を迎えての家族会や精神科病院の役割」

講師

医療法人仁恵会

佐伯保養院 副院長

山内勇人先生

▼発表会

詩集発表 あげぼの文芸部

▼参加料 無料

昼食は主催者で準備します。

▼申込・問い合わせ先

臼津あげぼの会・NPO法人
ちちんぷいぷいあげぼの

☎82・8442(神田)



子育て応援だより No.126



★福祉事務所 子育て支援班★

津久見市地域子育て支援センター

じゃんけんぽん

11月の
主な
イベント

●毎週月曜日と金曜日にも自由活動日として開所しています。お気軽にお越しください。

- 11月 5日(火)リズムあそび
- 11月 6日(水)あかちゃんDAY&プレママDAY
- 11月 7日(木)つくみん公園であそぼう
- 11月12日(火)散歩にでかけよう
- 11月13日(水)親子クッキング
- 11月14日(木)おかあさんのティータイム
- 11月15日(金)七五三の袋を作ろう
- 11月19日(火)身体測定
- 11月20日(水)誕生会
- 11月21日(木)消防自動車・救急車見学
- 11月26日(火)あかちゃんDAY&プレママDAY
- 11月27日(水)初冬の製作
- 11月28日(木)のりものごっこ

※7日はつくみん公園に10時にお集まりください。

※13日に参加される方は7日までに申し込みください。(電話も可) 先着15組までとさせていただきます。

※6日・26日は1歳未満のお子さんとその保護者および妊婦さんが対象です(1日中)。なお、兄弟児の託児はしておりませんので、ご了承ください。

※活動内容は変更する場合があります。ご了承ください。

●問い合わせ先 子育て支援センター ☎83-5560

11月の児童館活動

なのはな児童館(地蔵町) ☎82-7287

◎ やまびこクラブ 子どもお花教室

●生け花を通して、花を生ける楽しさを感じてもらい、子どもの想像力や集中力を養成します。

日 時 11月20日(水) 16時～

※利用料500円(花代)
どなたの参加も歓迎します。



図書館ボランティア たんぽぽ

絵本の読み聞かせ・紙芝居・
パネルシアターなどみんなで楽しく遊ぼう!

●日 時 11月9日(土) 13時30分～14時30分

●場 所 市民図書館2階会議室

●問い合わせ先 市民図書館 ☎85-0080



STOP虐待

気になる子どもがいるときは
迷わず通告(連絡)を!



★見ましょう!

不自然なケガや行動をしていませんか?

★聞きましょう!

子どもを、たたいている様な音はしませんか?

★通告しましょう!

法律でも通告をしなければならないと規定されています。



●●●● 通告・連絡・問い合わせ先 ●●●●

津久見市福祉事務所 ☎82-9519 (月～金 8:30～17:00)

相談電話 ☎82-9633 (月～金 8:30～17:00)

メール相談 ☒ tsu-kosodate@city.tsukumi.lg.jp

津久見市要保護児童対策地域協議会

事務局 津久見市福祉事務所子育て支援班

津久見市宮本町20-15 ☎82-4111 (内線)174

子育てホームページ <http://www.city.tsukumi.oita.jp/6/344/735/000736.html>

保健 だより No.206

母子保健事業

4カ月児健診

11月7日(木) 市民会館
 受付 13時15分～13時30分
 対象 平成25年6月生まれ

10カ月児健診

11月7日(木) 市民会館
 受付 13時30分～13時45分
 対象 平成25年1月生まれ

3歳6カ月児健診

11月14日(木) 市民会館
 受付 13時～13時15分
 対象 平成22年4月・5月生まれ

尿検査を当日会場で行います。
 ※子どもさんの体調が悪いときは、延期しましょう。
 ※母子健康手帳を忘れずに。
 ※案内時に同封した問診票を記入してお持ちください。

プレママセミナー

母子健康手帳を準備してお越し下さい。

▼日時 11月20日(水) 13時～15時

▼場所

市民ふれあい交流センター

▼内容

妊娠期間から始まる母と子の歯の健康、妊娠期の栄養について、交流会

▼申込期限 11月15日(金)

▼申込先 健康推進課

離乳食教室(中・後期)を開催します

▼日時 11月28日(木) 10時～

▼場所

市民ふれあい交流センター

▼対象 生後6カ月からの赤ちゃんとそのお母さん

▼持ち物

母子手帳・エプロン・三角巾・手ふきタオル・バスタオル

▼申込期限 11月22日(金)

▼申込先 健康推進課

おおいた 妊娠ヘルプセンター

おおいた妊娠ヘルプセンターでは、思いがけない妊娠の悩みや妊娠したけど出産や育児が心配などの相談に、無料で対応しています。お気軽にご相談ください。

▼場所

大分県助産師会「子育て・女性健康支援センター」内
 (大分市中央町)

☎ 0120(241)783

メール ninsin-783@saga.geocn.ne.jp

※このアドレスを受信可能な設定にしてください。

▼開所時間

年末年始を除く水曜～日曜 11時30分～19時

▼相談員

・産婦人科医師(予約制)
 ・専任助産師

▼問い合わせ先

大分県福祉保健部健康対策課
 ☎ 097(506)2663

献血のお礼

10月2日に市役所で実施したライオンズクラブ主催の献血に、88名の市民の方のご協力をいただきました。大変ありがとうございました。

次回は、平成26年2月4日(火)を予定しておりますので、引き続き多くの方のご協力をよろしくお願いいたします。



ご存知ですか! 子ども医療費助成制度のお知らせ

津久見市では、未就学児の入院、外来および小・中学生の入院療養費を全額助成しています。子ども医療費受給者証を提示することで、病院の窓口での支払いは一切ありません。

※小・中学生は、入院のみ(食事療養費含む)が助成対象となるため、入院した場合は、「受給資格者証発行」の手続きが必要です。(健康推進課で発行します。)

※入院により医療費が高額になる場合は、「保険証」「受給資格者証」に加えて、「高額療養費限度額適用認定証」(非課税世帯の場合は非課税世帯用)を保険者から交付してもらい、提示をお願いします。

※申請時の内容に変更が生じた場合は、健康保険証(最新のもの)・受給資格者証・印鑑をご用意のうえ届出をしてください。

- ・住所・氏名が変わったとき
- ・加入している健康保険が変わったとき
- ・市外へ転出するとき(転出後は使用できません)
- ・その他資格事項に変更が生じたとき

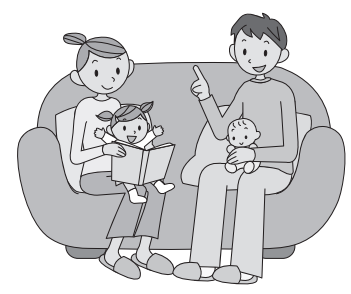

《平成25年度 巡回型特定健診・がん検診日程表(11月以降分)》

| 実施日 | 受付時間 | 場 所 | 実施項目 | | | | | | | |
|-----------|---------------|----------------|----------|-------------|---------|----------|----------|-----|-----|--|
| | | | 特定 健診 | がん検診 | | | | | 乳がん | |
| | | | | 胸部 レントゲン | 胃 がん | 子宮 がん | 大腸 がん | マンモ | 超音波 | |
| 11月16日(土) | 8:30~ 9:00 | 落ノ浦健康センター | ○ | ○ | | | ○ | | | |
| | 10:00~10:15 | 青少年研修センター(松ヶ浦) | ○ | ○ | | | ○ | | | |
| | 11:00~11:15 | 西泊地区集会所 | ○ | ○ | | | ○ | | | |
| 11月17日(日) | 9:00~10:30(注) | 津久見市民会館 | ○ | ○ | ○ | ○ | ○ | ○ | | |
| 12月12日(木) | 8:00~(注) | 市役所 保健室 | | | | | | | ○ | |
| 1月18日(土) | 9:00~10:00 | 市役所 大会議室 | ○ | ○ | | | ○ | | | |
| 1月25日(土) | 9:00~10:30(注) | 津久見市民会館 | | | | ○ | | ○ | ○ | |

(注) 乳がんの受付時間は個別に通知します。

※ 特定健診を受診される方は、必ず、受診券・保険証をお持ちください。

※ がん検診を受けられる方は、当日会場にお越しください。

ただし、乳がん検診には定員があります。事前に健康推進課へ電話予約をしてください。

※ 特定健診・胃がん検診を受診される方は、前日の夕食は9時までに終え、その後は検診日の朝を含め何も口にしないようにしてください。水やお茶も原則的に飲んでではなく、疾患による薬の服用は、検査の2時間前までに水または白湯で済ませてください。

たばこも吸わないでください。

● 対象年齢や個人負担金・注意事項に関しては、健康推進課までお問い合わせください。

平成25年度がん検診推進事業(無料クーポン券)について

下記の年齢の方にがん検診の無料クーポン券を発行しています。対象のがん検診が無料にて受けられますので、この機会にぜひ受診しましょう。詳しい受診方法等は、同封されています受診案内、もしくは市役所健康推進課までお問い合わせください。また、下記の年齢の方で無料クーポン券がお手元に届いていない方につきましても、お手数ですが、市役所健康推進課までご連絡ください。

※ 対象年齢は、平成26年4月1日時点のものです。

<対象年齢>

○ 子宮頸がん検診：平成25年度中に、21、26、31、36、41歳になる女性

○ 乳がん検診(マンモグラフィ検査)：

平成25年度中に、41、46、51、56、61歳になる女性

○ 大腸がん検診(便潜血検査)：

平成25年度中に、41、46、51、56、61歳になる男性・女性

==== 夜間エイズ相談・検査を実施します(大分県中部保健所) ====

厚生労働省は、平成25年度「世界エイズデー」のキャンペーンテーマを“恋愛の数だけHIVを語ろう”として、12月1日を中心に正しい知識等の普及を行い、エイズまん延防止や患者・感染者に対する差別の解消を図っていくことを推進しています。大分県中部保健所では、無料・匿名でHIV抗体検査(迅速検査)を実施しておりますが、このたび、世界エイズデー関連事業として下記のとおり夜間に検査を実施します。

※ プライバシー保護のため、予約制で実施します。

○日時 / 平成25年12月6日(金) 17時30分~19時30分

○予約・問い合わせ先 / 大分県中部保健所 ☎62-9171 (保健師呼び出し)

● 申込・問い合わせ先 / 健康推進課 ☎82-9523

津久見市の小児医療・小児保健の向上を目指して

こどもの病気対策法⑥4

— RSウイルス感染症編 —

小宅医院 小児科 小宅民子

秋から冬にかけて流行する感染症のひとつにRSウイルス感染症があります。あまりなじみのない名前のウイルスですが、乳幼児の代表的な呼吸器感染症です。生後1歳までには半数が、2歳までにはほぼ100%の子どもが感染するとされています。

感染経路は、感染している人の咳やくしゃみで飛び出したウイルスを吸い込み感染する飛沫感染や、感染している人との直接の接触、ウイルスがついている手やドアノブなどを介して感染する接触感染があります。

潜伏期間は2〜8日で、発熱、鼻水、咳などの症状が現れます。多くは軽症で済みますが、その後咳がひどくなる、呼吸のときゼーゼーという、呼吸困難となるなど症状が悪化し、細気管支炎や肺炎へと進展します。特に1歳ぐらいまでの小さなこども、早く生まれた低出生体重児や心臓や肺に病気を持つこどもは重症になりやすいといわれています。

最近鼻の奥を綿棒ですすつてRSウイルスを検出する検査があります。インフルエンザの検査に似ていて10〜15分程で結果がわかります。しかし、この検査はすべてのこどもに保険が認められていま

せん。

RSウイルスに対する予防ワクチンはなく、特効薬もありません。高熱の場合は解熱剤を使い症状を和らげる、水分補給、睡眠、栄養、保温など安静にして様子を見ます。

RSウイルスは感染力が強く、保育園や幼稚園などで流行しやすいため予防が重要です。感染は飛沫感染や接触感染によってひろがります。マスクの着用や、手洗い、うがい、こどもが日常的に触れるおもちゃやドアノブなどはこまめにアルコール等で消毒しましょう。特に感染しやすい0歳児や1歳児には注意が必要です。咳などの症状が安定したあとは登園・登校ができますが、手洗いなどの予防は続けましょう。

なお、これまで、早産児や心臓に病気を抱えた乳幼児にはRSウイルス予防の抗体治療が認められていました。RSウイルスの流行が始まる秋より流行が終わるまで、月1回注射をうつものです。このたび、免疫不全や、免疫を抑える治療をしている乳幼児、一部のダウン症候群の乳幼児にも、この注射が使えるようになりましたので、かかりつけの先生にご相談ください。

RSウイルス感染症

流行期：秋から冬。

疫学：2歳までにほとんどの子どもが感染する。

症状：発熱、鼻汁、咳、ゼーゼー。細気管支炎、肺炎。

乳児期早期に感染すると重症化。

検査法：鼻の奥を綿棒でこする、また鼻汁で、ウイルスを検出する。

ただし、検査が認められているのは、入院患児、乳児、以下の予防治療の適応がある児のみ。

治療法：特効薬なし。

予防法：流行期に以下の児は、月1回の抗体治療が受けられる。

- 在胎28週以下の早産で、12か月齢以下の新生児、乳児
- 在胎29-35週の早産で、6か月齢以下の新生児、乳児
- 気管支肺異形成症の24か月齢以下の新生児、乳幼児
- 24か月齢以下の、血行動態に異常のある先天性心疾患を持つ新生児、乳幼児
- 24か月齢以下の、免疫不全を伴う、新生児、乳幼児
- 24か月齢以下の、入院の既往等のあるダウン症候群を持つ新生児、乳幼児



公民館は
集い、学び、結ぶところ
地域力を高めます

公民館だより

No.24

津久見市公民館
☎82-2469
FAX82-7410

11月休館日／3日(祝)・4日(振休)11日(月)・23日(祝)・25日(月)

◎ 各種教室の受講生を募集します!

各種教室とも、定員になり次第締め切ります。また、受講者は市内在住で、期間を通して出席できる方です。なお、受講料は無料ですが、個人の材料費等は参加費として必要です。

申込み・問い合わせは、市公民館まで。(土、日、休館日を除く、毎日8時30分～17時)

【O-Labo サテライト講座】

～ 子どもたちの科学や技術への興味・関心を高めるための出前講座です ～

少年少女科学体験スペース



- 場 所／市公民館
2階大ホール
- 参 加 費／無料です。
※2年生以下は保護者同伴で
お願いします。

| 日 時 | テ ー マ | 講 師 |
|---------------------|-----------------------|--|
| 12月7日(土) 10時～12時 | 偏光万華鏡を つくろう | 大分県立情報科学高校 教諭 佐藤賢彰先生 |
| 募集人員 | 準備する物 | 内 容 |
| 小学生 30名 | 筆記用具、 はさみ、 カッター | 万華鏡は、鏡の組み合わせで映し出される美しい眺めを楽しむものです。今回は、偏光板を使用して、色や形が様々に変化する万華鏡を作ります。 |

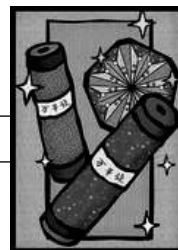

【手作り小物手芸教室】

～今回もペーパークラフトバッグをつくりましょう～

- 日 時／11月15日(金)・22日(金)・29日(金)の3日間
13時～15時
- 場 所／市公民館 講義室(2階)
- 講 師／増村紀代先生
- 募集人員／10名
- 参 加 費／材料費等1,000円が必要です。



【初心者のためのパソコン教室】

～ 絵や写真を入れた年賀状やチラシ、ポスターを作りましょう ～
パソコンの持ち込みも可能ですので、申込みの際お尋ねください。

- 日 時／11月27日(水)～29日(金)の3日間 19時～21時
- 場 所／市公民館 研修室(1階)
- 募集人員／10名
- 参 加 費／資料代等500円程度が必要です。



11月の 津愛大学



学習会 11月12日(火) 9時30分～ 市公民館大ホール

「大分県社会福祉介護研修センター」平成25年度地域介護教室

● 講 演／「健康寿命の延伸と健康づくり」～講義と演習～

(講師)大分県地域成人病検診センター

健康教育増進部次長 松元義人(まつもと・よしと)さん



第2期 津久見市地球温暖化対策実行計画(平成24年度の取組結果)

津久見市では「地球温暖化対策の推進に関する法律」により、地球温暖化の原因とされる二酸化炭素(CO₂)を削減する計画を策定し取り組んでいます。第2期実行計画では、平成21年度から平成25年度までの5年間で、市役所の施設全体で温室効果ガス排出量を5%以上削減する計画です。平成19年度を基準年とした、平成24年度の取組結果を報告します。 ※指定管理施設については、掲載していません。

津久見市地球温暖化対策実行計画取組結果表(CO₂排出量)

| 施設名 | 19年度(kg) | 24年度(kg) | 削減量(kg) | 削減率(%) |
|---------------|-----------|-----------|---------|--------|
| 本庁舎 | 191,893 | 182,324 | 9,567 | 5.0 |
| 終末処理場 | 402,698 | 459,702 | △57,004 | △14.2 |
| 浄水場 | 948,473 | 702,621 | 245,852 | 25.9 |
| ドリームフューエルセンター | 1,284,629 | 1,201,530 | 83,098 | 6.5 |
| 浄化センター | 436,188 | 310,708 | 125,480 | 28.8 |
| 環境保全課その他施設 | 5,587 | 4,519 | 1,068 | 19.1 |
| 学校 | 337,569 | 309,437 | 28,132 | 8.3 |
| 公民館 | 10,589 | 10,107 | 482 | 4.6 |
| 図書館(教委事務所含む) | 105,918 | 94,056 | 11,862 | 11.2 |
| 生涯学習課 | 4,088 | 1,984 | 2,103 | 51.5 |
| 消防署 | 38,681 | 38,430 | 251 | 0.6 |
| 離島連絡船 | 151,687 | 141,282 | 10,404 | 6.9 |
| その他 | 35,051 | 30,324 | 4,727 | 13.5 |
| 市全体 | 3,953,049 | 3,487,025 | 466,025 | 11.8 |

◇ PM2.5(微小粒子状物質)に関する注意喚起について ◇

大分県では「県の全ての測定局と大分市のいずれかの測定局において発令基準を満たすPM2.5が計測された場合に、大分県全域に注意喚起の発令が行われる」となっています。その際に津久見市では市民の皆様へ防災無線および広報車等により速やかに注意喚起の情報をお伝えいたします。

(大分県PM2.5に関する注意喚起の暫定実施要領)

- 発令基準:PM2.5濃度の日平均値が70 $\mu\text{g}/\text{m}^3$ を超えると予想される場合(午前5時、6時、7時のいずれかの1時間値が85 $\mu\text{g}/\text{m}^3$ を越える時)、または午前5時から午後7時までの間の1時間値が70 $\mu\text{g}/\text{m}^3$ を2時間連続して越える場合。
- 発令時間帯:主に屋外で活動している時間帯として、午前5時から午後8時までの間とする。
- 発令解除:発令時間帯に解除基準を満たさない場合には、翌日午前0時をもって自動的に解除されるものとする。

(注意喚起発令時の留意事項)

- 屋外での激しい運動、長時間の運動をなるべく減らしましょう。
- 不要不急の外出はできるだけ減らしましょう。 ●換気や窓の開閉をできるだけ少なくしましょう。
- 呼吸器系(ぜん息など)や循環器系(心臓病など)の疾患がある方、子供、高齢者は、より影響を受けやすいといわれています。体調に異常を感じたら、速やかに屋内に入って安静にしてください。症状が回復しないときは、医師の診断を受けましょう。

●問い合わせ先 / 環境保全課 ☎82-9513 (担当: 亀井・小手川)

津高の授業や施設、生徒の様子を見てください!

津久見高校では、普通科の少人数指導、工業科の県南随一の施設設備や商業科の最新のコンピュータ機器等を活用した授業など、特色ある教育活動を展開しています。本年度は、下記の日程で授業を公開します。活気ある本校の様子をご覧ください。

- 期 間／11月12日(火)～11月18日(月)
- 時 間／8時50分～12時40分、13時25分～15時15分
- その他／事前申込は必要ありません。授業の日課表については、本校のホームページで公開しています。



こんにちは
津久見高校です

津高から優しさを

9月20日(金)の夜、津久見から大分へ向かう電車内。男子バスケット部員7名が練習を終えて帰宅中でした。



そこに何やら困った表情をした女性が。それに気づいた部員の岡田勇樹君(機械科3年)。その女性は列車内でイヤリングを紛失したとのこと。すぐに携帯電話のほのかな灯りを手に座席の下などを検索。他の部員も岡田君に続き床に這いつくばって検索開始。ほどなくしてイヤリングは発見されたのです。

この女性、東京にある会社の代表取締役社長さんで、翌日別府で開催されるイベントで講演するため移動中だったそうです。その講演の中で「おもてなし」についての話をされ、その際、津久見高校バスケット部の生徒のさりげない優しさが「おもてなし」につながっていくことを話されたそうです。この話を聴き感激した方から、学校に連絡があったのです。びっくりしたのは当のバスケット部員。当たり前のことをしただけなのに……とのこと。

9月21日(土)の夜、津久見駅での出来事。駅の階段をのぼる硬式野球部3年の永野太優君(機械科3年)。そこに突然うずくまり動けない男性が。一緒にいた女性3名はおろおろするばかり。とっさに改札口あたりまで駆け上がり、「救急車呼んで下さい!!男性が倒れて動けません!!」と叫ぶ永野君。駅員さんに依頼するやいなや、動けない男性のもとに戻り、声をかけるなどして、その男性と動揺している女性3名を励まし続ける永野君。救急車が到着し搬送されるまで男性たちに付き添い、予定の電車に乗れなかった永野君でした。

突然先生に呼ばれ、その時の様子を聴かれる永野君。大したことをしたわけではない……とのこと。(これらの詳細は、本校のホームページに掲載しています。なお、津久見高校から優しさを広げようという趣旨に、当該生徒たちが賛同し、ここに掲載しています。)

イラストは、河久美彩央さん(普通科3年)の作品です。



津高生 One By One

岩田瑞穂：普通科(応用クラス)1年、美術部
津久見小・第一中出身

今月は、普通科応用クラス1年生の岩田瑞穂さんの登場です。「津久見高校に入学して」というテーマで思いを語っていただきました。



私は今年の春、津久見高校に入学し、普通科応用クラス(L1C)に入りました。

入学当初、L1Cは生真面目で無口な雰囲気のあるクラスだと感じていました。しかし、1人1人の自己紹介を聞くと、堅いイメージが一気に吹き飛びました。L1Cは明るく、優しく、そして何よりみんなの仲がよく、団結力のあるクラスです。授業も発言が多く、活気に溢れています。また、少人数指導による、徹底した個別指導をしてもらえることも気に入っています。L1Cは10名の生徒が、それぞれの進路志望に応じた、最適の指導を先生にいただいています。

このクラスに在籍し、私には2つの大きな成長がありました。1つ目は、少し人見知りする私が積極的に会話できるようになったことです。相手が自分のことを理解してくれているという安心感を知ることができたからだと思います。2つ目は進路について真剣に考えるようになったことです。家庭で母と相談を重ねる機会も増えました。母の助言を素直に聞き入れることができるようになりつつある自分に気づき、少し大人に近づいた感じがしています。

私は、この津久見高校でさらに成長していきたいと思います。

本校のHP (<http://kou.oita-ed.jp/tukumi/>) にも情報が満載! アクセスしてください。

お知らせ

11月の納税

(保険料を含む)

- 国民健康保険税 ⑥
- 介護保険料 ⑤
- 後期高齢者医療保険料 ⑤

募集

アツと驚く！米粉アイデ
ア・レシ・ピコ・テスト

料理・パン・菓子・加工品
はもちろん、朝食、介護食、
離乳食、非常食などのアイデ
アをお待ちしています。
(プロ部門)と(一般部門)
があります。

- ▼ 一次審査(書類審査)の募
集締切り 11月30日(出)
- ▼ 二次審査
(審査員の試食審査)

平成26年2月6日(木)
別府 杉乃井ホテル

(琥珀の間)

▼ 応募・問い合わせ先
NPO法人
アシスト・パル・オオイタ
☎ 097(534)8033
FAX 097(535)1692

訓練生を募集します

大分県立佐伯高等技術専門
校では、平成26年度訓練生の
早期募集をします。

▼ 対象者 平成26年3月高
等学校卒業予定者

▼ 募集内容

機械加工科 10名
オフィスビジネス科 10名
建築科 10名

▼ 募集締切 11月15日(金)

▼ 選考日 11月25日(月)

▼ 選考場所・問い合わせ先

大分県立佐伯高等技術専門校
☎ 0972(22)0767

相談

消費者の皆さん 困っていませんか？

毎月第1・第4水曜日

振り込め詐欺や悪質商法に
より被害にあう人が絶えませ
ん。悪質業者はいろいろと新
しい手法で、高齢者や若者を
狙ってきます。困ったときは
早めにご相談ください。相談
は無料で、相談者の秘密は厳
守します。

▼ 11月の相談日時

6日・13日・20日・27日
9時30分～16時30分
(12時～13時を除く)

▼ 場所

市民ふれあい交流センター
☎ 070(5412)0209

▼ 問い合わせ先

市民生活課 ☎ 82・2008

定期行政相談

▼ 毎月第3水曜日

役所や公社などの仕事に関
する苦情・意見・要望等を行
政相談委員がお聞きします。
お気軽にご利用ください。

※相談無料・秘密厳守

▼ 日時 11月20日(水)

10時～12時

▼ 場所 市役所会議棟会議室

▼ 行政相談委員 高野 修

▼ 問い合わせ先

行政相談委員事務局
☎ 82・9510

大分県行政書士会

無料相談会

▼ 毎月第3月曜日

▼ 日時 11月18日(月)

13時～15時

▼ 場所

市民ふれあい交流センター

▼ 相談内容 遺言・相続に関
する書類の作成・農地転用・

官公署への許認可申請・生

活や老後の心配事など

▼ 問い合わせ先

大分県行政書士会事務局
☎ 097(537)7089

津久見市情報伝達システムを用いた全国一斉の緊急情報の伝達訓練

11月29日(金) 10時15分ごろ

津久見市では、地震・津波や武力攻撃などの災害時に、全国瞬時警報システム(Jアラート)から送られてくる国からの緊急情報を、さまざまな手段を用いて確実に皆さまへお伝えするため、情報伝達訓練を行います。津久見市が当日実施する訓練は緊急地震速報です。

| 情報伝達手段 | 放送内容 |
|------------------------------|---|
| ① MCA無線の 試験放送 (緊急地震速報) | ① - チャイム - ② 「こちらは、ぼうさい津久見市です。ただ今から、訓練放送を行います。」 ③ - 緊急地震速報チャイム音 - ④ 「緊急地震速報。大地震(おおじしん)です。大地震です。」 ⑤ 「これは訓練放送です。」 ⑥ 「こちらは、ぼうさい津久見市です。これで、訓練放送を終わります。」 ⑦ - チャイム - 防災行政無線チャイム ※③・④・⑤を3回繰り返します。 |

注) 津久見市以外の地域でも、全国的に様々な手段で情報伝達訓練が実施されます。

● 問い合わせ先 / 総務課行政・財務班 ☎ 82-4111(内242・247)

無料法律相談

毎月第4木曜日

大分県司法書士会では、近年多発している消費者金融、借金などのトラブルや認知症の方へのサポートなど、司法書士の知識経験を活かし、無料法律相談を開催いたします。お気軽にご利用ください。

(要予約)

▼日時 11月28日(木)

13時～16時

▼場所 市役所会議棟会議室

▼問い合わせ先

市民生活課 ☎82・2008

多重債務相談会(無料)

グリーンコープ生活再生相談室では、大分県の委託を受け多重債務相談業務をおこなっており、このたび津久見市で相談会を開催することとなりました。

借金を整理したい、督促がきつい、返済で家計が回らない。そんな相談を丁寧にお聴きし、信頼できる専門家をご紹介いたします。

債務整理後の生活費など、貸付の相談もお受けします。で、お気軽にお越し下さい。

※事前予約をお願いします。

▼日時 11月14日(木)

10時30分～14時30分

▼場所 市役所会議棟会議室

▼予約・問い合わせ先

グリーンコープ

生活再生相談室

☎097(535)7777

サポステ

津久見出張相談所

毎月第2・第4金曜日

地域若者サポートステーションは、働くことについて悩みを持つ15歳～39歳の皆さんが就労に向かえるようにサポートします。保護者の方などからのご相談もお受けしています。

▼11月の相談日時・場所

8日・市民ふれあい

交流センター

22日・市役所会議棟会議室

※いずれも13時～16時30分

サポステでは、平日10時～17時に電話・FAX等での相談もお受けしています。

▼問い合わせ先

おおいた県南地域

若者サポートステーション

☎0972(28)6117

視覚障がい教育相談会

▼日時 12月2日(月)

10時～15時30分

▼場所 白杵市教育委員会

▼相談内容 家庭での接し方や保育・教育・医療に関すること等

▼相談対象 視覚障がいのある幼児、児童、生徒、成人およびその保護者または関係者(保育士、教員等)

▼申込み 相談希望者は、「視覚障がい教育相談票」に必要事項を記入の上、津久見市教育委員会(2階)へお申し込みください。

▼申込締切 11月12日(火)

▼問い合わせ先

大分県立盲学校

☎097(532)2638

不動産のもめ事で困っていませんか?

奇数月第2月曜日

(社)大分県宅地建物取引業協会白津支部では、宅地建物の取引や借家に関する相談所を開設いたします。相談は無料で、相談者の秘密は厳守します。お気軽にご相談ください。

▼日時 11月11日(月)

10時～12時

▼場所 津久見商工会館

1階 相談室

▼問い合わせ先

(社)大分県宅地建物取引業協会白津支部

☎62・5676

携帯電話等を通じた児童の被害に注意 (津久見幹部交番)

白杵津久見警察署は、今年8月、無料通信アプリ「LINE(ライン)」で知り合った児童にわいせつ行為をした会社員を逮捕しました。(9月に再逮捕)

※中・高生のみなさんへ

○出会い系サイト規制法で、18歳未満の児童は出会い系サイトを利用できません。

○インターネット上に出会いを求める書き込みや個人情報・写真の掲載はしない。

インターネットで知り合った者とは会わないように!

※保護者のみなさんへ

○お子さんの携帯電話やスマートフォンには、カスタマイズサービスを利用したフィルタリングなどを行い、お子さんをしっかりとガードしましょう。

●通報・問い合わせ先 / 津久見幹部交番 ☎82-2131

公営住宅入居者募集

| 住宅名 | 建設年度 | 部屋 | 家賃(円) | 摘要 |
|------------|------|---------|----------------------|------------|
| 市営長野B(上青江) | S.48 | 1階1戸3DK | 9,700 ～ 17,400 | 高齢者障がい者等優先 |
| 市営長野B(上青江) | S.48 | 4階1戸3DK | 9,700 ～ 17,400 | 単身可 |

●募集締切/11月25日(月) 17時

●申込場所/市民生活課

●入居者の決定/審査の上、適格者多数の場合は抽選

●お問い合わせ先/都市建設課 ☎82-9515

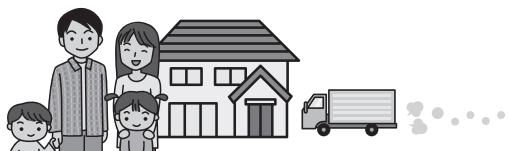

試験

陸上自衛隊高等工科学校
生徒採用試験

▼受付期間
平成25年11月1日(金)～
平成26年1月10日(金)

▼第一次試験

平成26年1月18日(土)

▼試験会場 大分商工会議所

▼受験資格

中学卒業者(見込みを含む)、
15歳以上17歳未満の男子

▼問い合わせ先

大分募集案内所

☎097(546)2177
自衛隊大分地方協力本部

☎097(536)6271

講習会

応急手当普通救命講習会

▼日時 11月20日(水)

9時～12時

▼場所 津久見市消防署

2階会議室

▼内容 心肺蘇生法・AED
(除細動器)・止血法等

▼定員 30名(先着順)

▼申込期限 11月18日(月)

※実技主体の講習会ですので、
女性の方はスラックス等で

の受講をお願いします。なお、車でお越しの際は消防署前豊和銀行社有地をご利用ください。

▼申込・問い合わせ先
津久見市消防署救急係

☎82・5211
FAX 82・9304

その他のお知らせ

文化協会より
文化祭のお知らせ

演芸・展示等の催しを行います。多数の方の入場をお待ちしております。

▼日時 11月9日(土)・10日(日)

9日 11時～21時

10日 10時～17時

▼場所 津久見市民会館

▼入場料 当日券500円

▼問い合わせ先

津久見市文化協会(山崎)

☎82・8602

住民票を市外に移している新成人は届出を

来年の「津久見市の成人式」は、1月12日(日)10時30分から開催します。進学・就職、その他の理由で市外に住民票を移しており、津久見市での成人式に出席を希望する新成人の方は届出をしてください。

また、成人式で新成人代表の主張「20歳のメッセージ」を発表したい新成人を募集します。(式典の中で新成人になつての抱負や希望などを主張していただきます。)

▼対象者 平成26年1月12日(日)の津久見市成人式に出席される新成人(平成5年4月2日から平成6年4月1日までに生まれた方)

※住民票が津久見市にある方は、届出は不要です。

▼届出期限

11月29日(金) 17時まで

※なお、この日以降も受付を致しますが、市報等に氏名が掲載されません。

▼届出・問い合わせ先

教育委員会 生涯学習課

☎82・9528

第49回
県美展津久見巡回展

▼日時

12月9日(月)～12月15日(日)

9時～17時

(最終日は15時まで)

▼場所 津久見市民会館

▼入場料 無料

▼問い合わせ先

教育委員会 生涯学習課

☎82・9528

市税等の夜間納付窓口開設

仕事等により、金融機関や市役所窓口で納税等のできない方を対象に、下記の日程で、税務課の収納窓口を開設しますのでご利用ください。

●日時 / 11月14日(木) 17時～20時
11月28日(木) 17時～20時

●納付できる市税等 /
市県民税・固定資産税・国民健康保険税・
軽自動車税・介護保険料・
後期高齢者医療保険料

※ 来庁の際は、別館入口(ATM設置側)をご利用ください。

※ 納税以外の相談や申告については対象外です。

●問い合わせ先 / 税務課 収納対策班

☎82-9512

市民図書館「新刊案内」

☆こんなにも優しい、世界の終わりがた

市川 拓司

☆殺し屋.com 曾根 圭介

☆光秀の定理 垣根 涼介

☆生きる事はおもしろい 五木 寛之

☆ギネス世界記録2014 角川マガジンス

☆原発ホワイトアウト 若杉 洌

☆第II捜査官 安東 能明

☆じぶんのための子守歌 工藤 直子

このほかにも週一回のペースで本を購入しています。

市民図書館の電話番号は☎85-0080です

未利用住宅(空き家)実態調査の実施について

未利用住宅(空き家)の実態を把握し、「利活用可能な空き家」、「危険な老朽空き家」等に分類するなど、空き家に関わる施策検討の資料を得るために実施します。

▼実施時期

平成25年11月から

平成26年2月まで

▼内容 各区長から、提供された空き家情報に基づいて、調査対象の空き家を、調査員が現地に出向き、空き家の状況の確認を行います。老朽度等の調査を行います。

▼問い合わせ先

都市建設課 管理建築班

☎82・95115

調べます！日本の水産業

2013年漁業センサスを11月全国一斉に実施します。漁業センサスは、5年ごとに我が国の水産業の実態を明らかにする『水産業の国勢調査』ともいえるべき大切な調査です。

農林水産省が都道府県・市町村を通じて実施する調査で、漁業者や水産関係者の方々のところへ、統計調査員が調査票の記入のお願いに伺います。

調査へのご協力をお願いします。

▼問い合わせ先

政策企画課情報・統計班

☎82・41111(内255)

津久見商工会議所が移転しました!!

10月15日に、津久見商工会議所が旧津久見警察署庁舎跡に移転しました。

今年7月から建物の改修工事が行われ、9月末に完成。外装は津久見のミカンと海をイメージした色彩となっています。

生まれ変わった建物の名称は、「津久見商工会館」。1階が商工会議所事務室、2階が貸事務所、3階が大会議室および災害時の一時避難所として活用されます。

◎津久見商工会議所

〒879・2442

津久見市港町1番21号

☎82・51111

FAX 82・46666

※電話番号・FAX番号は、変更ありません

**南蛮屏風の世界
―描かれた都市の賑わい―**

大分市歴史資料館の秋の特展「南蛮屏風の世界・描かれた都市の賑わい」が開か

れています。

この展覧会では、「南蛮屏風」(桃山時代から江戸時代にかけて、ポルトガル人來航の様子や風俗を描いた屏風)にスポットをあて、南蛮屏風に描かれている「人」「物」「町」の様子を、南蛮・キリシタン関係資料や遺跡からの出土品などをまじえて紹介しています。

津久見市からも「南蛮人遊樂図屏風」「象嵌南蛮人文鏡」「蒔絵南蛮唐草交椅」といった資料7点を出品していますので、ぜひご覧ください。

▼会期 11月24日(日)まで

※期間中展示替えがありますので、ご注意ください。

▼場所 大分市歴史資料館

第2展示室・テーマ展不室

▼入場料 一般 200円

高校生 100円

中学生以下 無料

▼問い合わせ先

大分市歴史資料館

☎097(549)0880

11月20日(水)は「県民ノー残業デー」です

仕事と生活の調和(ワーク・ライフバランス)を推進するため、県内の企業に働く皆さまの定時での退社を呼びかけています。

「ノー残業デー」を導入し

**おかげさまで20周年 感謝をこめて
(大分県社会福祉介護研修センター)**

大分県社会福祉介護研修センターが開設20周年を迎え、記念行事“おかげさまで20周年、感謝を込めて”を開催します。

●日時 / 11月10日(日) 10時~15時30分

●場所 / 大分県社会福祉介護研修センター

●内容 / 花苗配布、模擬店、介護ロボットの体験、アイデア作品展、介護食コンテスト、健康・認知症相談、アニメ上映会、幼稚園児の演技、三遊亭歌奴(落語)、もち撒きなど

●参加料 / 無料

●問い合わせ先 / 総務・人材部(藤澤)
☎097-552-6888

ていない企業も、この機会にぜひ導入をお願いします。

▼実施日 11月20日(水)

▼問い合わせ先 大分労働局

労働基準部監督課

☎097(536)3212

第32回 大分矯正展開催

大分刑務所では、「社会を明るくする運動」の一環として、大分矯正展を開催します。

矯正展は、刑務所など矯正施設の作業内容等の紹介を行うとともに、刑務所作業製品等の展示即売を通じて、広く矯正行政へのご理解を深めていただくことを目的としています。

ます。

▼開催日時

11月9日(土) 9時~16時

11月10日(日) 9時~15時

▼開催場所

大分刑務所(大分市畑中)

▼入場料 無料(駐車場あり)

▼主な内容 刑務所作業製品

や少年院職業補導製品(野菜を含む)の展示即売、実

演コーナー、施設見学、矯正広報コーナー、性格診断

の体験コーナーなど

▼問い合わせ先

大分刑務所 作業部門

☎097(546)3153

お誕生 おめでとう

9月16日～
10月15日
届出分

| | | |
|-------|----|-------|
| 黒田 晃平 | 政文 | 大字堅浦 |
| 宮本 懂希 | 功人 | 大友町 |
| 鼻影 海音 | 昌樹 | 志手町 |
| 高木 梨音 | 清 | 大字津久見 |
| 甲斐 美羽 | 亮 | 大字堅浦 |
| 岩城 愛菜 | 由生 | 入船西町 |
| 高木 侑海 | 俊隆 | 大字津久見 |
| 伊賀上智竣 | 浩太 | 大字千怒 |
| 樋口 夢叶 | 昌紀 | 大字堅浦 |
| 高濱 志有 | 竜二 | 大字長目 |
| 林田 明希 | 直樹 | 大字津久見 |
| 市野瀬大和 | 優哉 | 大字津久見 |
| 山下 真槻 | 祥隆 | 大字千怒 |

おくやみ

9月16日～
10月15日
届出分

| | | |
|-------|----|-------|
| 古川 熊雄 | 88 | 大字堅浦 |
| 松山 富夫 | 92 | 大字四浦 |
| 中野 實 | 82 | 大字日見 |
| 石田 直邦 | 69 | 大字保戸島 |
| 川崎喜代隆 | 48 | 大字保戸島 |

うばめ園リサイクル日程

| | |
|-----------|----------------------|
| 11月 1日(金) | 宮本・上宮本・立花・中田町 (1・2番) |
| 11月 5日(火) | 彦ノ内・岩屋・大友 |
| 11月 6日(水) | 川内・青江・川上・畑・岩屋口 |
| 11月 7日(木) | 堅浦・徳浦 |
| 11月 8日(金) | 西ノ内・中田(中田町1・2番を除く) |
| 11月11日(月) | 警固屋・入船 |
| 11月12日(火) | 四浦 |
| 11月13日(水) | 日代 |
| 11月14日(木) | 千怒 |
| 11月15日(金) | 中央・高洲・福 |
| 11月18日(月) | 川内・青江・川上・畑・岩屋口 |
| 11月19日(火) | 彦ノ内・岩屋・大友 |
| 11月20日(水) | 宮本・上宮本・立花・中田町 (1・2番) |
| 11月21日(木) | 堅浦・徳浦 |
| 11月22日(金) | 西ノ内・中田(中田町1・2番を除く) |
| 11月25日(月) | 警固屋・入船 |
| 11月27日(水) | 長目 |
| 11月28日(木) | 千怒 |
| 11月29日(金) | 中央・高洲・福 |
| 12月 2日(月) | 川内・青江・川上・畑・岩屋口 |
| 12月 3日(火) | 彦ノ内・岩屋・大友 |

短歌

想い出のいくつをつれて彼岸花赤あざやかに道の辺に咲く
丹生貞子 (津久見合同短歌会)

吾が庭に見えぬと思ひし彼岸花紅ひとつ忽然と咲く
江藤ツギ子 (津久見合同短歌会)

俳句

一水に秋の深まる素十の忌
富田湖人 (橋俳句会)

薪能終われば虫の出番かな
佐藤浩 (橋俳句会)

コスモスのひそひそ話風も聞く
三宅ふみ (津久見俳句会)

一人には余る幸せとろろ汁
古川光代 (津久見俳句会)

川柳

紅葉に顔もほころぶフルムーン
後藤ツヤ子 (津久見川柳会)

コンバイン風に耐えた稲穂抱く
滝田節子 (津久見川柳会)

9月の 救急出場件数



| 種別 | 出場件数 |
|------|------|
| 火災 | 0 |
| 自然災害 | 0 |
| 水難事故 | 0 |
| 交通事故 | 2 |
| 労働災害 | 1 |
| 運動競技 | 0 |
| 一般負傷 | 14 |
| 加害 | 1 |
| 自損行為 | 1 |
| 急病 | 42 |
| 転院等 | 18 |
| 合計 | 79 |
| 累計 | 797 |

9月の出火件数



| 区分 | 火災 |
|-------|-----|
| 件数 | 0件 |
| 損害見積額 | — |
| 発生場所 | — |
| 今年の累計 | |
| 件数 | 1件 |
| 損害見積額 | 0千円 |

9月交通事故情報

| 人身事故 | 6 | 前年 | 5 |
|------|-----|----|-----|
| 累計 | 35 | 〃 | 33 |
| 死者 | 0 | 〃 | 0 |
| 累計 | 0 | 〃 | 1 |
| 負傷者 | 6 | 〃 | 5 |
| 累計 | 42 | 〃 | 43 |
| 物損事故 | 24 | 〃 | 13 |
| 累計 | 206 | 〃 | 183 |

8月降下ばい塵測定結果

| | | t/km ³ /月 | |
|-------|------------|----------------------|-----|
| 青江小学校 | 3.2 | 小園町 | 2.0 |
| 入船公民館 | 2.8 | 西ノ内 | 欠測 |
| 徳浦 | 8.0 | 港町 | 2.9 |
| 堅浦 | 1.9 | 元町 | 4.1 |
| 岩屋口 | 2.3 | 高洲町 | 2.8 |
| 平均 | 45年度 21.45 | 22年度 | 3.2 |
| | 23年度 2.4 | 24年度 | 3.7 |

8月の降水量 142.0mm

9月の大気汚染測定結果

| SO ₂ ……………二酸化硫黄(PPM) | | SPM……………浮遊粒子状物質(mg/m ³) | |
|---------------------------------|-------|-------------------------------------|-------|
| 一日平均値 | | 1時間値 | |
| 環境基準値 | 測定値 | 環境基準値 | 測定値 |
| SO ₂ | 0.040 | 0.004 | 0.012 |
| SPM | 0.100 | 0.039 | 0.069 |

9月の放流水検査結果

()内は瀬戸内基準による

| | 協定基準値 | 浄化センター | 最終処分場 | 基準値 | 終末処理場 (月2回実施) 2日 17日 | |
|-----|----------|--------|-------|---------|----------------------------|-------------------|
| COD | 30(20)以下 | 3.5 | 7.3 | 20以下 | 4.5 6.5 | mg/l |
| BOD | 20以下 | 1.1 | 0.9 | 20以下 | 1.7 2.3 | mg/l |
| S S | 25以下 | 1 | 1未満 | 25以下 | 1未満 1未満 | mg/l |
| 色度 | 30以下 | 8 | 6.4 | — | — | 度 |
| 大腸菌 | 1,000以下 | 0 | 0 | 3,000以下 | 0 0 | 個/cm ³ |

日直・当番

11月2日(土)～12月1日(日)

救 急 医

| | | |
|-----------|---------------|----------|
| 11月 3日(日) | 深 江 医 院 | ☎82-2348 |
| 11月 4日(月) | 秋 岡 医 院 | ☎82-2617 |
| 11月10日(日) | 小 宅 医 院 | ☎82-2015 |
| 11月17日(日) | 池 邊 整 形 外 科 | ☎82-3588 |
| 11月23日(土) | 小手川内科クリニック | ☎84-9221 |
| 11月24日(日) | つくみクリニック | ☎85-0055 |
| 12月 1日(日) | 小 田 ク リ ニ ッ ク | ☎82-0280 |

※市報発行後変更する場合があります。
消防署☎8 2-3 0 0 0で確認してください。
平日の当番医も同じ番号で確認できます。

歯 科 医

(臼津歯科医師会) 9時～17時

| | | |
|-----------|----------------|----------|
| 11月 3日(日) | 秋岡デンタルクリニック(津) | ☎82-8228 |
| 11月 4日(月) | 安藤歯科医院(白) | ☎63-6152 |
| 11月10日(日) | 江良歯科医院(白) | ☎63-0520 |
| 11月17日(日) | いとう歯科こども歯科(白) | ☎63-4182 |
| 11月23日(土) | 金田歯科医院(白) | ☎62-3012 |
| 11月24日(日) | かねまつ歯科医院(白) | ☎63-3138 |
| 12月 1日(日) | 川野歯科医院(津) | ☎82-5354 |

水 道 修 理

| | | |
|-----------|------------|----------|
| 11月 2日(土) | 水道サービスセンター | ☎82-1992 |
| 11月 3日(日) | (有)松岡水道工業 | ☎82-1315 |
| 11月 4日(月) | 川野水道工業所 | ☎82-5563 |
| 11月 9日(土) | 水道サービスセンター | ☎82-1992 |
| 11月10日(日) | (株)九電工 | ☎82-5228 |
| 11月16日(土) | 水道サービスセンター | ☎82-1992 |
| 11月17日(日) | (株)後藤設備鉄工 | ☎82-2740 |
| 11月23日(土) | 水道サービスセンター | ☎82-1992 |
| 11月24日(日) | 高山水理工業(株) | ☎82-2426 |
| 11月30日(土) | 水道サービスセンター | ☎82-1992 |
| 12月 1日(日) | (有)松岡水道工業 | ☎82-1315 |

| | | | | | | | | | | | | | |
|-------|-------|-------|-------|-------|-------|------|-------|-------|-------|--------|-------|-------|------|
| 西田サチ子 | 河野美代子 | 石井 節子 | 迫村マシミ | 古田ハル子 | 田島 道男 | 中野 哲 | 安藤喜久男 | 宗 タミ子 | 中津留義彦 | 深江 静子 | 藤並 君恵 | 村上 正一 | 川野 寛 |
| 89 | 77 | 59 | 90 | 98 | 88 | 77 | 84 | 87 | 93 | 84 | 84 | 85 | 84 |
| 大字保戸島 | 大字千怒 | 新町 | 立花町 | 大字保戸島 | 大字津久見 | 宮本町 | 大字保戸島 | 大字津久見 | 大字堅浦 | 大字津久見浦 | 大字網代 | 大字上青江 | 徳浦本町 |

年金だより

11月は「ねんきん月間」です

日本年金機構では国民のみなさまに公的年金を身近に感じていただけるよう、11月を「ねんきん月間」として、公的年金制度の普及・啓発活動を行うこととしています。年金制度に関するご相談や日頃の疑問点、年金加入記録の確認など、ぜひこの機会にお気軽にご相談ください。

《問い合わせ先》

佐伯年金事務所 ☎0972-22-1970

年金受給者のみなさまへ

「扶養親族等申告書」は期限までに提出しましょう
老齢や退職を支給事由とする年金は、雑所得として所得税の対象とされています。(障害年金・遺族年金は課税されません。)課税対象となる受給者の方には、毎年11月上旬までに日本年金機構から扶養親族等申告書が送付されますので、12月2日(月)までに必ず提出してください。

この申告により、翌年中に受けられる年金にかかる所得税の源泉徴収税額が決まります。もし提出を忘れると各種控除が受けられず、所得税の源泉徴収税額が多くなる場合がありますのでご注意ください。

なお、年金以外に収入がある方は、確定申告が必要です。

※毎年、老齢年金の年金額が158万円以上(65歳未満の方は108万円以上)の方に対して、「扶養親族等申告書」を送付しています。

《問い合わせ先》

佐伯年金事務所 ☎0972-22-1970
健康推進課国保年金班 ☎82-4111内線132

11月の行事

- 1日(金) ■津久見モイカフェスタ
(~1月31日)
- 3日(日) ■文化の日
■津久見市文化の日功労者表彰
10時~ 市民会館
- 9日(土) ■秋季全国火災予防運動(~15日)
- 16日(土) ■人権フォーラム
13時~ 市民会館
■歩こう会 やまぐにかかしワールド
8時津久見市役所発→津久見IC
→宇佐IC→青の洞門→やまぐにかかしワールド→道の駅やまぐに
→日田クンチョウ酒造・豆田町散策→日田IC→津久見IC→17時30分津久見市役所着
※旅費3,000円(昼食込)
●問い合わせ先/事務局 宮崎
☎82-6475
- 23日(土) ■勤労感謝の日
- 30日(土) ■第33回
歳末たすけあいチャリティーショー
12時~ 市民会館

先月号の「10月の行事」において、「次代を担う子どもの文化芸術体験事業」の開催日が違っていました。楽しみにされていた方には大変なご迷惑をおかけし、誠に申し訳ありませんでした。

津久見が観たい つくみ隊!

津久見のグルメ、イベント、観光地など、津久見の「味なもの」を調査し、お伝えする番組です。

OBSテレビで
毎週金曜日 18時55分から放送中!

人口のうごき

9月30日現在

- 世帯数/8,701世帯 (-4)
- 人口/男 9,284人(-5)
女 10,509人(-11)
計 19,793人(-16)
出生/11人 死亡/18人
転入/19人 転出/28人
- 面積/79.55km²(H24.10.1現在)

【発行・編集】津久見市役所 秘書課
〒879-2435 津久見市宮本町20番15号
☎0972(82)9510 FAX0972(82)9520
ホームページ <http://www.city.tsukumi.oita.jp/>
✉tsu-hisyo@city.tsukumi.lg.jp

つくみっ子

つくみっ子を募集しています。お子さんの写真(デジタル画像も可)、お名前(ふりがな)、性別、年齢(生年月日)、住所、電話番号、保護者名、お子さんへのメッセージを添えて、郵送またはEメールでご応募ください。
tsu-hisyo@city.tsukumi.lg.jp



乙名 竜成 くん(2歳)
未羽 ちゃん(5カ月)

徳浦本町

(親)将吾さん
「これからも兄妹仲良く、
すくすくと大きく育ててね♥」



永野 愛美 ちゃん(2歳)

志手町

(親)喜泰さん
「これからも
すくすく大きくなってね」

平成26年版「大分県民手帳」購入申込の受付を開始します

暮らしに役立つ、ビジネスに役立つ、ふるさと情報満載の県民必携手帳。大分県の主要データや連絡先が一目で分かり、便利に使える県民の皆さんのための手帳です!

申込ご希望の方は、市役所政策企画課まで

☎82-4111(内線255)

●大型(14.9×8.7cm、242ページ)… 600円(税込)

●小型(12.7×7.7cm、242ページ)… 500円(税込)

※大型・小型とも内容は同じです。

今月の表紙は無垢島大運動会。無垢島中学校休校をもって生徒がいなくなつた島を盛り上げようと、かつての先生方が中心となり開催されました。私も撮影に行く予定でしたが当日は朝から雨。撮影は島へ行く職員に依頼し、私は別の行事の撮影に向かいました。▼運動会では転校していった子どもたちも島に戻り、雨の中泥まみれになりながら楽しんでいました。それを満面の笑顔で応援する島のみなさんや、参加者全員での無垢島小中学校の校歌斉唱など、きつと感動的な運動会だったことでしょう。▼今回の感動的な写真を撮影してくれたK君ありがとうございました。次回は私もぜひ参加したいものです。できればカメラマンじゃなく選手として。

編集後記

「市報つくみ」は資源保護のため、再生紙を使用しています。