食の文化とライム産業が育む定住拠点

市報

つくみ

No.766
2010 9月号

みんなで描く津久見未来図

第47回 津久見扇子踊り大会（8月21日・つくみん公園）

- 第47回津久見扇子踊り大会 ……2
- ぺてんばなし ……3
- 県民体育大会津久見市選手団 …4～5
- 中学生の皆さんへ ……6
- 人権ふれあいシリーズ ……7
- 津々浦々⑭ ……8
- 地デジ簡易チューナー無償給付の支援について ……9
- マスタープラン見直しにかかる公聴会の開催について ……10
- トピックス ……11
- 保健だより ……12～13
- こどもの病気対策法㉖ ……14
- 子ども医療費助成制度のお知らせ ‥15
- 福祉情報 ……16
- 子育て応援だより ……17
- 環境ひろば ……18
- お知らせ ……19～23
- 日直・当番等 ……24～25
- すくすくつくみっ子 ……26

月霞む 千の踊り子 舞扇

第47回津久見扇子踊り大会

8月21日㈯、つくみん公園で第47回津久見扇子踊り大会が行われました。
35団体、約900人の踊り子による舞のほか、舞台上では、扇子踊り娘による舞台踊りや、樫の実少年少女合唱団が華を添えました。

扇子踊り娘のみなさんが、華やかな舞いを披露してくれました。

【津久見扇子踊りの由来】 津久見市が大友氏の支配下にあった戦国時代、戦没した勇士や農民の供養のために「扇子踊り」ができたと伝えられています。
京舞いの流れをくむ優雅な舞は津久見を代表する郷土芸能です。

たくさんの扇子が一斉に回る様は見事なものです。

スタッフ
作・演出／中津留章仁　美術／中川香純　照明／増田隆芳　音響／佐藤こうじ　衣装／木場絵理香　舞台監督／松本仁志　宣伝写真／塩谷安弘　宣伝ヘアメイク／樋口恵子　宣伝美術／中塚健仁
プロデューサー／岡田潔　企画制作／トム・プロジェクト

協力／アンテーヌ　デューズ　サンズエンタテインメント　月の石　レプロエンタテインメント　トラッシュマスターズ

津久見市民会館大ホール

2010年9月15日(水)

19:00 開演 ／ 18:30 開場

● チケット料金(全席自由)／ 一　　般 ： 前売 3,000円　　当日 3,500円
高校生以下 ： 前売 2,000円　　当日 2,500円
※チケットは7月26日から販売しています。

● チケット販売場所 ／ 市民会館・市公民館・市民図書館（生涯学習課）
● 主　催 ／ 津久見市・津久見市教育委員会・津久見観劇会
● 後　援 ／ 大分合同新聞社・OBS大分放送・TOSテレビ大分・OAB大分朝日放送・エフエム大分
● 問い合わせ先 ／ 津久見市生涯学習課　☎82−9527

第63回 大分県民体育大会

がんばれ！ 津久見市選手団

●期間／9月11日(土)～13日(月)　選手団名簿は次のとおりです。　※敬称略

▼団　長　吉本幸司
▼副団長　宇都宮崇、紺田太一、蒲原学
▼総監督　小野﨑宏
▼顧　問　中津留麒一郎、古手川茂樹、戸髙有基、高橋文洋、原田賢二
▼総　務　佐藤真美、河村恭輔、加納通人、鳥越繁一、幸泰秀、仲村善彦、古谷慎次郎、山下俊雄、吉良弘、戸髙文正、小野香織、国次弘道、衛藤千加子

水泳

男子監督兼選手　竹尾淑人
男子選手　佐藤友昭、足立真吾、高野伴大、小山敬之、遠藤寿一、小野信一郎、倉掛智徳、河野清人、高野要、鶴原清重、牧政治、御手洗猛、渡辺武、中村雅彦、佐藤隆司、山本昇二郎、中野健太、片田康介、宮崎大輔、金丸滉介
女子監督兼選手　甲斐みどり
女子選手　石井純子、森下麻美、渡辺葵、吉岡瑞紀、亀井祐子、中西正恵

陸上

総監督　長光一則
男子監督兼選手　宗篤史
男子選手　花宮仁、吉田崇、中西泰雄、田中秀貴、中津留義久、熊本謙一、谷本健太郎、石井修三、佐藤修、姫野広和、小嶋毅、高瀬元樹、加藤昌俊、丸山雅裕
女子選手　鍋島美由紀
議員監督兼選手　小谷栄作
議員選手　高野幹也、黒田浩之、宮本和壽、金只昌平、森脇千恵美

テニス

男子監督　麻生達也
男子選手　後藤嵩人、中津留俊則、黒田清治、石井貞充、中島義則、神田省三、神田和一、小手川利生、羽田野訓史、鳥越雄二
女子監督　黒岩郁代
女子選手　大野美古、上野洋美、濱野久子、江藤静、井上由美、深井康代

バスケットボール

男子監督　田上陽一
男子コーチ　佐藤慶太
男子マネージャー　岡本晶子
男子選手　松井友広、古谷友樹、山本文弥、川野辰也、高野龍一、山本陽介、大塚清吾、板井一弘、宇都宮健士郎、定信博之、小手川大志、稲葉啓介
女子監督　東政男
女子コーチ　池原和彦
女子マネージャー　清水綾
女子選手　上田奈々恵、井上絹代、北山寛代、西郷亜美、織田真由美、森山貴子、佐藤美穂、宇都宮千紘、下松麻希、児玉美智恵、上杉友乃、田中智未

卓球

男子監督　田金紀昭
男子選手　安達文彦、古木聖二、小手川広美、黒枝博之、中津留保彦、佐藤勉、戸髙繁美、笠村隆、井上智稔、江藤裕敏、佐藤道明、二村英則
女子監督　宇都宮健二
女子選手　佐藤裕子、古谷芙美、小手川裕子、中津留美恵、三木紫穂、木村智恵、吉田治枝、小原仁美、金丸美保代、古田恵美子、小松ミサ子、中津留由美

軟式野球

監督　野々下直人
選手　松下恒夫、石井孝行、山口一馬、高野貴弘、後藤哲也、仲野雅史、樋口崇徳、藤丸宗大、藤川達也、矢野雄樹、山崎祐司、宇都宮志伸、佐藤哲也、佐藤一宏、黒枝泰浩、川野明寿、鼻影潤一、高野美貴男、竹田一明

バドミントン

監督　木村悌二
男子選手　染谷拓範、若林健、井門隆幸、吉田幹生、中津留勇、中鶴豊治、小手川哲夫、竹尾隆司
女子選手　酒見祐那、若林文恵、柴下小百合、田口冨美、江藤昭代、野中真由美、柴田さとみ、山口久美

弓道

男子監督　河村正
男子選手　大塚裕基、上杉信公、仲野博之、御手洗公典、田中勇、宗修二
女子監督　高江沙代子
女子選手　小手川智美、戸髙明美、薬真寺尚子、桑原梓

ラグビーフットボール

監督　成松英喜
選手　山下大介、首藤陽介、幸敏彦、首藤憲司、柴田準、片岡晃祐、矢内憲愛、小嶋尚明、首藤貴志、浜野巧三、荒木庸介、松尾亮、古谷友希、花田瑞樹、石丸泰史、石井努、中嶋宏、伊藤大輔、河野拓馬、西田哲也、高木鉄也、工藤健

自転車

監督　浅川典欣
選手　後藤正広、藤田公明、池田和博、坂越辰生、野田寿夫、神田悟、田中浩一郎、山崎重夫、藤井寛、高橋強、山本圭三、迫田潔、山添義昭

ソフトテニス

監督　小手川俊二
男子選手　川野明、渡辺豊実、足立秀太郎、宗征士郎、高瀬浩安、石田正春、鳥越慎一、木津大幸、中津留忠宜、広瀬昭一、野中義廣、高瀬繁治、岩尾昌則、高橋輝彦、小野昂一、左少英治、戸髙馨
女子選手　鳥越泰子、足立香織、高橋由加梨、薬師寺有衣、金田瑞希、薬師寺由佳、松井恵美

柔道

監督　岡本恒治
選手　高橋奈央、杉丸徳慶、崎村和幸、細田真史、高橋光一郎、崎村栄一郎、安東平八郎、乙名将吾

剣道

監督　中津留弘
選手　石井和晃、盛口力也、長英一郎、金田貞喜、塚本林功、後藤浩二、上野辰夫、戸髙義和、川野幹彦

山岳

監督　薬師寺惠一
男子選手　小町達美、島本祉亜、田久保豊、渡辺信治、渡辺健二
女子選手　二色愛、祖田真歩、岡野美佳、小手川美子

サッカー

監督　平山美智也
選手　小手川博俊、岩崎浩也、関拓郎、木下淳一、和田淑嗣、野村康佳、深津弘毅、高崎優亮、松下光宏、吉田祐也、上甲雄也、小中未来、宗大輔、織田浩徳、西田翔、小手川誠、江藤裕生、上野哲典

ソフトボール

男子監督　内山義美
男子コーチ　松下勝浩
男子選手　中津留大樹、中越卓耶、松下佑志郎、高木信也、中津留亮太、菊地克成、中津留啓輔、江藤圭造、後藤誠次、江藤克幸、瀧田展也、中村龍也、草場真二、塩崎康司、橋本博行、松下勝、吉田和夫、仲野和典
女子監督　新名達男
女子コーチ　佐々木一生
女子選手　水江憂、矢内涼子、大村由香里、三明亜裕美、高橋菜穂、西村涼子、川野加奈子、田村勝美、川野尚子、津田美佐江、松野賀津子、徳永さえ子、江藤薫、松田恭子、川野晴美、塩崎明日香

バレーボール

男子監督兼選手　大村聖悟
男子コーチ兼選手　戸髙博紀
男子マネージャー　飯沼さち子
男子選手　戸田雅志、蓑下主、野下修、木下誠、定信清志、下村聡史、松崎知樹、岩城由羽生、中津留崇雄、久保田将史、中川崇通
女子監督　若林昌弘
女子コーチ　大杉文彦
女子マネージャー　大杉美樹
女子選手　新田麻衣、山村奈々、矢田こころ、早野希実、戸髙昌子、西美咲、中村莉湖、小野まどか、小手川奏恵、大田愛、梶原さき

ライフル射撃

監督　竹田光徳
選手　石田裕美、小野健司、飯沼久和、坂本麻衣、小手川智晃、山尾真理

クレー射撃

監督　市野瀬博康
選手　川野初男、岩崎知文、西郷吉郎、佐藤公一、野下一馬、那波由夫

ボウリング

監督兼選手　上川宏
選手　岩崎英雄、宮崎寿徳、村田宗冬、二村和夫、永野孝、石井賢宏、尾野洋、神品知史、木戸妙子、平林香

セーリング

総監督　寺口富千雄
選手　五十川浩司、島田正美、和田政春、小手川定、神崎竹之、山本昇、吉水慎一、疋田聡司

空手道

監督　佐藤尚久
選手　佐藤辰矢、田中寛昌、木原優樹、梅田利朗

ゲートボール

男子監督　加藤一公
専任審判員　今橋英宣
男子選手　西尾義美、藤沢秋信、鳥越義孝、木村富男、平川光男、片田多助、磯辺哲男
女子監督　益田真知子
専任審判員　今橋美和子
女子選手　西尾博子、清原トヨ子、木村ヤサ子、江藤カホル、小野加奈江、後藤るみ子、戸髙千代

ゴルフ

監督　板井豊繁
選手　五十嵐幸雄、野下伸司、樋口雅樹、川辺邦彦、平野正広、山崎幸太郎、吉良弘、板井竜太、祖田健二、三重野信夫、秋吉鉄也、宇都宮哲也

レスリング

監督兼選手　太田充洋
選手　上野真史、安東和貴、盛口剛、山本健太郎

フェンシング

監督兼選手　竹本哲也
選手　川野俊介、坂上大治、柴田恵治

グランドゴルフ

監督　樋口義人
選手　小手川栄、川野義美、久保田智子、岩尾吉太、戸髙誠、小手川一則、吉田安生、石堂隆司

議員ソフトボール

監督　高野幹也
コーチ　西村徳丸
選手　森脇千恵美、清水美知子、小谷栄作、石田哲彦、金只昌平、黒田浩之、小手川初生、成松裕利、宮本和壽、知念豊秀、中津留麒一郎、岩崎蒐、安藤康生、板井王成

中学生の皆さんへ

『津高　校長室だより』より

大分県立津久見高等学校 校 長　高　橋　文　洋

津久見高校の強みは「幅広い進路と専門性の高さ」

普通科、商業系コース、機械科、電気科の各科が「就職、専門学校、私大、国公立大」への進路志望をフォローアップします。

１．就職するなら ～ 津久見高校

◎Ｈ21　就職内定率100%（工業科・普通科）

・「学習も生活も進路から」「１年生からの進路指導」

・県下最大規模校の歴史、１～３年生最大1,900名の生徒が在学（先輩の数が多い）

２．工業科志望なら ～ 津久見高校

◎県南随一の高い専門性（教育内容、施設・設備の充実）

◎工業科からの大学進学（７年間の専門教育）

工業科でも英・数の習熟度別授業により大学進学に対応

３．個に応じた教育（少人数指導）なら ～ 津久見高校

◎幅広い普通科（２クラス３解体）の授業

・特進クラス …… 国公立大学、難関私大（センター試験）

・推 薦 進 学 …… 推薦入試による私大、専門学校進学、国立大

・商業系就職 …… １年生からの進路指導による就職

◎恵まれた教員数　12クラス（教諭36名、実習教師７名）

４．資格取得なら ～ 津久見高校

◎工業科 …… 電気工事士、機械加工、危険物取り扱い者、溶接、ボイラー技士 etc

◎普通科 …… 英語検定、簿記検定、情報処理検定、ワープロ検定、電卓検定 etc

５．学力を伸ばすなら ～ 津久見高校

「来た時よりも　美しく」キメの細かい個に応じた指導

「個別指導の日」設定、目標を達成するまで指導

６．キャリア教育（社会で通用する18才・生きる力）なら ～ 津久見高校

◎多彩な進路講演会、工場見学、インターンシップ、企業説明会

◎「生徒同士の学び合い」…… 普通科、工業科、商業系生徒が一緒に学ぶ

７．挨拶、マナー、ボランティア、コミュニケーション能力なら ～ 津久見高校

◎キャリア教育の原点として重視　　◎トイレ掃除など各種ボランティア活動を実施

８．校名・校歌の全国への知名度なら ～ 津久見高校

◎硬式野球　春・夏全国制覇（甲子園出場　春・夏18回）

◎ボクシング全国制覇（３回）、フェンシング全国制覇（４回）

◎軟式野球　秋・春連続九州制覇、全国大会出場

９．県教委　後期再編計画最初のスタート（臼津地区新設校）

◎Ｈ23入学生は開校時の２年生

◎恵まれた教育環境（教員数、施設設備）

◎多様な進路ニーズに応える選択科目を設置

異なる学科の教科を勉強することができる（総合選択制）

人権ふれあいシリーズ51
ともに生きる喜びを実感できる
地域社会の実現

中学生の主張に学ぶ⑧

～少年の主張大分県大会より～

この大会は、中学生が日常生活で起きていることや、実際の体験に基づいて考えたこと、感銘を受けたことなどを、発表するもので、青少年の社会参加の促進と、少年の考え方に対する県民の方々の理解を深めていただくことを目的に開かれています。

「人権」を考える示唆に富んでいますので、「中学生の主張に学ぶ」シリーズとして掲載していきたいと思います。（10回シリーズ）

一度の人生

（王子中学校2年　柴田紗英さん）

「神様が試練を下した。それを乗り越えられるように。神様は意味のない試練を与えない。それはいつか意味のある事につながるから。」

これはある一冊の本に書かれていた言葉です。主人公である作者は突然、恋人が癌に冒されてしまいます。彼は自分の事よりも相手の幸せのために、病気の事を伝えないまま彼女と別れる事を決意します。しかし、二人はお互いを必要とし、共に生きていく道を選ぶのです。それはとてもつらく悲しい道でしたが、残された時間を大切な人と共に過ごす事は二人にとって何より必要な事だったのです。彼は死への恐怖を彼女と一緒に乗り越え、悔いのない人生の終わり方にしたのです。彼の死はとても悲しいものでしたが、それを乗り越えていく姿に感動し、私は生きる事の意味やその大切さ、死ぬ事の怖さや苦しみを考えさせられました。でも、それと同時に死ぬ事が少し怖くなりました。

そんなとき、ふと小学校のときの「おやじの授業」を思い出しました。ホスピスで先生をしている友達のお父さんが話してくれた事です。「あるお母さんがね、二人の子どもを残して死んでしまったんだ。残された幼い方の子どもは、泣いて、泣いて、泣きじゃくっていたんだ。だけど、その子のお兄ちゃんは泣かなかったんだ。でもね、その子はやがて心の病になってしまったんだよ。」と。その子は母親の突然の死を、受け入れることができなかったのでしょう。

また、次のようなことも話してくれました。「人にはね、『天命』というものがあると思うんだ。人は普段、天命という列車に乗っているんだよ。でもね、人生を途中で投げだしてしまうと、天国行きの列車に間に合わなくなってしまうんだよ。だから、決して自殺してはいけない。」と。あの時聞いたその言葉が、今も私の心に刻まれています。生きたくても生きられない人がいます。幼い二人の子どもを残して死んでいった母親は、どれだけつらく、心残りだった事でしょう。

近頃、無差別殺人や自殺など、命を軽く受け止めているようなニュースをよく耳にします。人の命も自分の命と同じくらい大切で尊いものです。失っていい命など一つとして無いのです。今、私がこうして生きているのは自分自身の力だけではなく、両親、先生、友達がいてくれるおかげだと思います。今の私にとって生きるという事は、多くの事を学ぶ事です。私がこれまでに学んだ事はたくさんあります。それは学問だけではなく、楽しい、悔しい、悲しいといったさまざまな思いもその一つです。そして、これらは全て生きていく上で必要なものだから学ぶのだと私は思います。

これから先、たくさんの経験をしていくなかで、時に壁にぶつかる事、つらい事、悲しい事などあると思います。それを乗り越え、自分が自分自身のため、周りの人のために出来る事があるから生きている、生かされている、そう常に思い、前を向いて天命を生きていきたいと思います。悔いのないよう、たった一度の人生なのだから…。

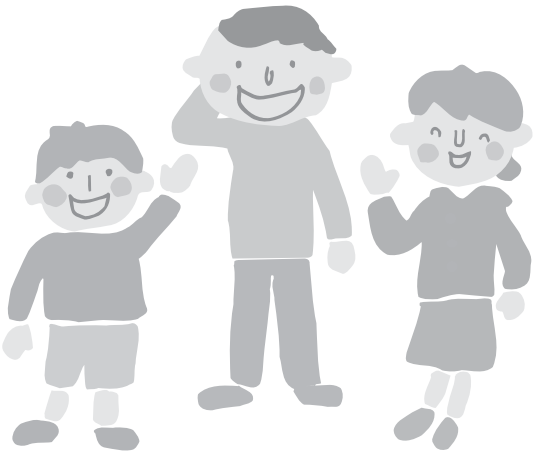

平成21年度人権標語優秀作品

まもろうよ みんなのえがお たいせつに

五十川　太志さん

津々浦々 ⑭

津久見市長　吉本幸司

この「津々浦々」の原稿は毎月15日頃を締切の目安に書いていますが、なかなかテーマが見つからないこともあります。8月は夏休みということですので、今月は気楽に私の趣味でも書いてみようかと思います。

先月号の記事の中に「インビクタス」という映画の話を書きましたが、私は大の映画ファンです。幼い頃に母に連れられて映画を観に行ったり、映画音楽を聴かされたりしていた影響でしょう。

小学校一年生当時は父の仕事の関係で九重町に住んでいました。映画館のない町なので、学校の講堂やグラウンドで上映会をしていましたが、そこで人生で最初に観た映画が「ローマの休日」です。オードリー・ヘプバーンを見て「きれいなお姉さんだなあ！」と思ったのを鮮明に憶えていますので、私は結構マセた男の子だったのでしょう。ヘップバーンカットの影響か、未だにショートカットの女性が好みです。「ローマの休日」は'53年の作品ですから都会で封切りされてから地方にフィルムが届くまでに数年はかかっていたのでしょう。

映画は本編が始まる前に必ずニュース映画が流れ、待ちこがれた本編が始まると拍手が起きていました。フィルムは使い古されており、画面の汚れはもとより、途中何度も切れて中断される事もよくありましたが、娯楽の少ない当時は何よりの楽しみでした。

「ゴジラ」の一作目はとても怖かったことを憶えています。また、「喜びも悲しみも幾歳月」では水の子島の灯台が一場面だけ映ったこと、「翼よ！あれが巴里の灯だ」では、ジェームズ・スチュアートの演じるリンドバーグが、機体を軽くするため要らない荷物を全て棄て、計器にとまっている蝿までも追い払ったことなどを憶えています。小5のときには「トリスを飲んでハワイへ行こう！」のCMで、日本で初めてテレビのCMに映画のシーンが流れました。エルヴィス・プレスリーの「ブルー・ハワイ」という映画で、とても楽しみにしていた映画なのですが、津久見で上映されたのはその一年後でした。

私が本格的に映画を見始めたのは中2の時に「ローマの休日」がリバイバル上映されたのがきっかけです。その翌週に「シャレード」が津久見で上映されたのですが、一週間でのヘプバーンのキュートからビューティーへの変貌ぶりには自分も大人になった様な気がしたものです。007シリーズが始まったのもこの頃でした。二作目の「ロシアより愛をこめて（007危機一髪）」が都会で封切られた頃、津久見でやっと一作目の「ドクター・ノオ（007は殺しの番号）」を見ることができ、以降二十数作のシリーズ全作品を、劇場で、リアルタイムで観ています。やはりボンド役は最初のショーン・コネリーと現在のダニエル・クレイグが好きです。

それ以来、高校を卒業するまでの約5年間は津久見で上映される洋画はほとんど観ています。当時は通常二本立て、三本立てでしたが、日曜日には二館をはしごすることもありました。好きなジャンルはサスペンスで、中でも映画の主人公と観客が同じ意識の中でストーリーが展開し、最後になって本当の敵が判ったり、大どんでん返しのあるような一人称映画が好きです。リチャード・バートン主演の「寒い国から帰ったスパイ」等が高校時代の印象に残っています。大学時代は東京に住んでいましたので、いつでも好きな映画を観ることができ、逆に津久見にいた時よりも観る本数は減りました。それでも、渋谷の名画座には良く行ったものです。

'60年代後半から、ヨーロッパでは「ヌーベル・バーグ」（新しい波）という流れが起き、「男と女」等の様にテーマや表現に大きな変化が生じ始めます。一方、アメリカでも「小さな巨人」「ソルジャー・ブルー」のように西部劇の悪人扱いだったインディアンに目が向けられ、彼らを大量虐殺したカスター将軍を歴史の英雄から引きずり降ろした映画も生まれ、完全懲悪を売り物にしていた西部劇はアメリカから徐々に姿を消していきます。

話はつきませんが今回はここまでで、又の機会に書かせてもらいます。映画は雑学と興味の原点です。

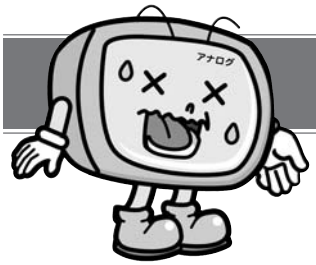

総務省からのお知らせ

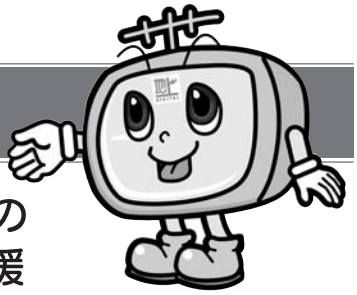

地上デジタル放送を受信するための簡易なチューナーの無償給付の支援

総務省では、経済的な理由等で地上アナログ放送から地上デジタル放送に移行することが難しい世帯に対し、簡易なチューナー（1世帯に1台）の無償給付の支援を実施しています。

◆支援を受けることが出来る世帯

対象は、次の世帯のうちＮＨＫ放送受信料が「全額免除」となっている世帯です。

①生活保護などの公的扶助を受けている世帯

②障がい者がいる世帯で、かつ世帯全員が市民税非課税の措置を受けている世帯

③社会福祉施設に入居し、自らテレビを持ち込んでいる世帯

◆支援の内容

地上デジタル放送を受信するための「簡易なチューナー（1世帯1台）」の無償給付、訪問設置を行います。また、アンテナ改修等、共同受信施設やケーブルテレビの改修費の支援を行います。

◆支援の申込受付期間

平成22年4月19日～平成22年12月28日（申込消印有効）

天候不順などの理由で支援が遅れることがあります。支援を希望される方は受付期限にかかわらずお早めにお申込み下さい。平成23年度の支援については現在未定です。

◆お問い合わせ先

◎総務省　地デジチューナー支援実施センター

☎：0570－033840　　ＦＡＸ：044－966－8719

ＩＰ電話等、上記の電話番号がつながらない場合には　☎：044－969－5425

平日は、9時～21時、土日祭日は、9時～18時

http://www.chidejishien.jp/

◆その他

ＮＨＫの放送受信契約や免除に関する問い合わせ先は、以下のとおり。

◎ＮＨＫ視聴者コールセンター　☎：0570－000588

ＦＡＸ：044－888-4340

ＩＰ電話等、上記の電話番号がつながらない場合には　☎：044－871－8441

平日は、9時～21時、土日祭日は、9時～18時

http://www.nhk.or.jp/jushinryo/

津久見都市計画区域マスタープランの見直しにかかる公聴会の開催について

「都市計画区域マスタープラン」とは長期的な展望に立った都市の将来像を明確にするため、都道府県が都市計画区域における将来のまちづくりの基本的な方針を示すもので、大分県では、平成16年4月に、県内の18都市計画区域ごとに「都市計画区域マスタープラン」を策定しています。

計画策定から5年余りが経過し、本格的な人口減少・超高齢社会の到来や地球環境問題の高まりなど、社会経済情勢が大きく変化するなか、これまでの拡大を前提とした都市づくりから、多くの人々が安全・安心して快適に暮らせるコンパクトなまちづくりへ転換を図ることが求められています。

このため、昨年度から「都市計画区域マスタープラン」の見直しに着手しており、8月2日の見直し素案の説明会を経て、皆さんからご意見をいただくために、見直し素案を縦覧し公聴会を開催します。

◆素案縦覧

◇縦覧期間 ／ 平成22年9月8日（水）～9月22日（水）
8時30分～17時（平日のみ）

◇縦覧場所 ／ 大分県都市計画課・津久見市都市建設課

◆公聴会（予定）

公聴会において意見の申出を希望される場合は、9月22日（水）の素案縦覧が満了する日までに「公述申出書」を縦覧場所宛に提出して下さい。なお、公聴会の傍聴を希望される方は、公聴会開始の30分前から受付を行いますので、会場までお越し下さい。

ただし、意見の申出者がいない場合は、公聴会を中止し、その旨を県都市計画課、および津久見市のホームページに掲載します。

◇日 時 ／ 平成22年10月12日（火）　19時から（公述申出者がいない場合は中止）

◇場 所 ／ 津久見市役所1階大会議室

◆問い合わせ先

◇大分県 土木建築部 都市計画課 都市計画班
〒870－8501　大分市大手町3丁目1番1号（県庁舎新館6階）
☎097－506－4659　　E-mail：a17500@pref.oita.lg.jp

TOPICS

戦争の記憶を若い世代へ
無垢島小中学校

７月20日、無垢島小中学校の生徒が保戸島を訪れ、平和学習を行いました。保戸島では、西田菊人さんが講師となり、当時の保戸島小学校への空襲の様子などを語りました。

本がたくさんあったよ!
14周年 図書館まつり

７月30日、市民図書館において図書館まつりが開催され、１４周年となる今年も、絵本の読み聞かせや人形劇などたくさんのイベントでにぎわいました。みんなたくさん本を読んでくださいね。

小学生が一般質問
子ども市議会

８月５日、市役所の議場において子ども市議会が開催されました。議会では、子ども議員からの質問に対し、吉本市長が答弁を行いました。

この経験は、この先きっと役に立つことと思います。

全日本選抜還暦野球大会
津久見シルバー

9月3日より岩手県で開催される、全日本選抜還暦軟式野球大会に出場する津久見シルバーが、8月10日吉本市長を訪れました。大会では、まずは初戦突破を目指して頑張ってください。

津久見の野球が全国大会へ!
津久見高校軟式野球部

全国高校軟式野球選手権大会（８月25日～兵庫県）に先立ち、８月10日、北部九州代表として出場する津久見高校軟式野球部が吉本市長を訪れ決意を述べました。

九州大会に出場!
第一中学校水泳部

８月３日、第一中学校水泳部が吉本市長を訪れ、８月８日より開催された九州中学校体育大会への意気込みを語りました。これからもさらに上を目指しがんばってください。

未来へ残そう かけがえのない農地
農地パトロール出発式

8月から11月までの農地パトロール強化月間にあたり、8月2日、津久見市の農業委員が農地パトロール出発式を行いました。大切な農地を放棄することなく、みんなで守っていきましょう。

１カ月間の熱戦に幕
町内対抗ナイターソフトボール大会

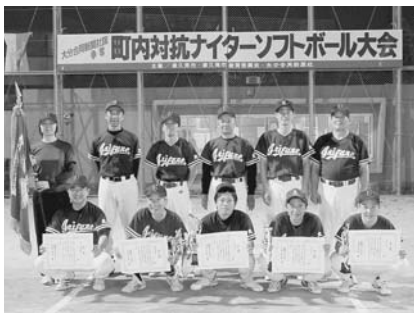

6月26日より約１カ月にわたり熱戦が繰り広げられたナイターソフトボールですが、Aクラスは「入船中央」・Bクラスは「長目」の優勝で幕を下ろしました。両チームともおめでとうございます。

第1分団彦ノ内部 優良賞受賞
大分県消防操法大会

８月22日、大分県消防学校で行われた第26回大分県消防操法大会において、津久見市代表として出場した第１分団彦の内部は、16チーム中５位の成績で優良賞を受賞しました。

保健だより No.169

母子保健事業

4カ月児健診
9月16日(木)　市民会館
受付　13時15分～13時30分
対象　平成22年4月生まれ

10カ月児健診
9月16日(木)　市民会館
受付　13時30分～13時45分
対象　平成21年11月生まれ

3歳6カ月児健診
9月30日(木)　市民会館
受付　13時15分～13時30分
対象　平成19年2月・3月生まれ
尿検査を当日会場で行います。

※子どもさんの体調が悪い場合は、延期しましょう。
※母子健康手帳を持参してください。
※案内時に同封した問診票を記入のうえ持参してください。
▼問い合わせ先
健康推進課　☎82－9523

胃がん・子宮がん検診日程

月　日	受付時間	場　所
9月12日(日)	8時 ～ 9時30分	市役所玄関

※胃がん検診受診の前日夜9時以降は何も食べられません。検診日の朝も何も食べてはならず、水やお茶も原則的に飲んではいけません。疾患で薬を服用している場合は、検査の2時間前までに水または白湯で服用を済ませておいてください。また、たばこも吸わないでください。
※子宮がん検診は、できるだけスカートでおいでください。

※事前の予約は不要です。
当日、受付にてお申し込みください。

※今年から検診の自己負担額が変わりました。

胃がん検診
40歳～69歳　1,000円　　70歳以上　無料
39歳以下の方は4,500円の実費です。

子宮がん検診
20歳～69歳　1,000円　　70歳以上　無料

乳がん検査J.POSH スマイルアップキャンペーン2010･大分

乳がんは、罹患率・死亡率ともに一貫して増加しているにもかかわらず、2008年の大分県の乳がん検診受診率は全国平均を下回っています。

NPO法人J. POSHはマンモグラフィ検査の普及に努めており、今年度、大分県民を対象に検査費用の一部を補助するため標記のキャンペーンを実施することとなりました。応募要項は下記のとおりですので、積極的に乳がん検診を受けましょう!（先着順1000名まで）

●受付期間　9月1日～11月30日
●対 象 者　期間中に、医療機関または市町村検診においてマンモグラフィ検査を受けた、県内在住の20歳以上の女性
●補助金額　自己負担額の一部を補助します。詳しくはお問い合わせください。
●応募方法　応募用紙に必要事項を記載し、マンモグラフィ検査の支払が証明されるものを添付して下記まで送付してください。

応募用紙は健康推進課に準備しています。

●送付・問い合わせ先
〒540-6591　大阪市中央区大手町1－7－31
OMMビル14階　(株)ジェイセレクション内
NPO法人J.POSH事務局『J.POSHスマイルアップキャンペーン2010大分係』
☎06－6910－2900

乳がん検診 再募集のお知らせ

乳がん検診の受診者が定員に満たないため再度募集します。（定員になり次第締め切ります）

●申し込み時間　平日8時30分～17時

実　施　日	検 診 内 容	場　所
9月12日(日)	マンモグラフィ	市役所玄関
10月31日(日)	マンモグラフィ	市役所玄関
11月20日(土)	マンモグラフィ	市役所玄関
2月19日(土)	マンモグラフィ･超音波	市役所玄関

※今年から乳がんマンモグラフィ検査を受ける対象年齢が設定されました。40歳以上の方で、今年度中に偶数年齢になる方が対象です。奇数年齢になる方および40歳未満の方は超音波検査をお受けください。

●個人負担金

マンモグラフィ検査
40～69歳　1,000円　　70歳以上　500円

超音波検査
30～69歳　500円　　70歳以上　無料

上記の検診について、女性特有のがん検診対象の方には無料クーポン券を送付しています。保険証とともに忘れずにお持ちください。

クーポン券には有効期限があります。受診はお早めに!

●問い合わせ先　健康推進課　☎82－9523

こんにちはヘルスメイトです。

《朝食は一日の活動源 しっかりと食べよう!》

◎朝ごはんを食べてない人は簡単なメニューから
おにぎり＋野菜ジュース
パン＋ヨーグルト（または牛乳）
バナナなどの果物など

◎とりあえず食べているという人は
主食（ご飯やパン）
主菜（卵や大豆製品、肉、魚料理）
副菜（野菜料理や果物）
などが少しずつ揃うように工夫しましょう。

《野菜をたくさん食べましょう!》

☆野菜料理を毎食１皿以上食べよう
☆加熱するとカサが減ってたくさん食べられるよ
☆付け合わせの野菜を残さずに
☆作り置きのできる野菜料理を活用する
☆外食は１品物より定食を選ぼう

9月24日～9月30日は結核予防週間です

◎結核は現在も重大な感染症。「過去の病気」ではありません。

平成20年は、全国で新たに約2万4千人が結核を発病しました。大分県の罹患率も平成19年から20年にかけて急激に増加しました。（全国ワースト5位）

こんなときはすぐ病院へ!
2週間以上長引く咳・長引く微熱や倦怠感・
血の混じった痰

◎風邪のようで風邪じゃない病気。人から人へうつる「感染症」です。

何より怖いのは、自分が結核と気付かず、重症化したり周りの人に移してしまうことです。
・結核は薬をきちんと飲めば治ります。
・早期の患者さん、重症でも薬を飲み始めた患者さんは、結核を人にうつす恐れはなくなります。

★抵抗力が落ちたときに発病しやすくなります。高齢者や免疫の落ちやすい持病のある方は特に注意してください。

9月1日から9月30日までは“健康増進普及月間”です

【統一標語】１に運動 ２に食事 しっかり禁煙 最後にくすり ～健康寿命をのばしましょう～

日本人の死因の約６割は生活習慣病と言われています。特に心臓病や脳卒中など、障害や寝たきりの主な原因にもなっている循環器病は、メタボリックシンドロームによる動脈硬化が引き金となっています。

津久見市は、急性心筋梗塞による死亡が多いのが特徴です。この機会に自分の生活習慣を見直してみませんか。また、特定健診・がん検診等受けていない人は、積極的に受診しましょう。

自殺予防対策シリーズ⑥ ～司法書士会の取り組み

年間、全国で自殺者数は3万人。これは、毎日90人の方が自ら命を絶っているということです。

司法書士は、自殺の原因であるといわれている、**○多重債務問題（ローン・クレジットなどの借金、ヤミ金、架空請求）○家族間の葛藤の問題　○高齢者の問題（介護、独居生活、認知症、成年後見）○失業や貧困の問題（賃金未払い・解雇・セクハラ・生活保護）**などに法的な立場から関わっています。

司法書士が知識と経験を活かしサポートしますのでお気軽に相談ください。

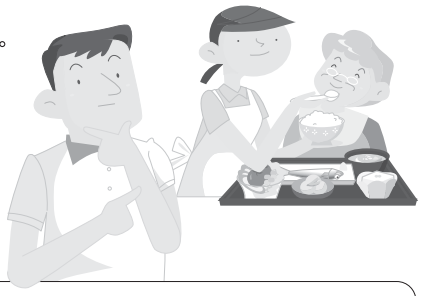

大分県司法書士会総合相談センターの無料相談会
面談相談（要予約）・電話相談　　毎週木曜日（13時～16時）
場所　司調会館　3階会議室
（大分県司法書士会・土地家屋調査士会合同会館）
大分市城崎町2丁目3番10号　☎097－533－4110

市役所での司法書士無料相談会　いずれも13時～16時
津久見市役所　毎月第4木曜日（休日のときは第4金曜日）　要予約
市民生活課生活安全班　　☎82－4111　内線117
臼杵市役所　　毎月第2月曜日（休日のときは第2火曜日）　要予約
人権同和公聴課　☎63－1111　内線1161・1162

法テラス（法的トラブル解決のための総合案内所）
コールセンター ☎0570－078374　　大分事務所 ☎050－3383－5520

津久見市の小児医療・小児保健の向上を目指して

こどもの病気対策法㉖

～たばこ誤飲 編～

大分大学　地域医療・小児科分野　是松聖悟

乳幼児の誤飲事故のなかで最も多いのはたばこです。危険な年齢は生後6か月から1歳頃まで。そして、乳幼児がたばこを1本誤飲してしまえば、命を落とす可能性があることをご存知でしょうか？

もっとも、誤飲しても、通常は吐いてしまうので、大事にいたることは少ないのですが、灰皿に水を入れていたり、ジュースの空き缶を灰皿代わりにしていたりして、溶けてしまっていたものを飲んでしまったりすると、15分以内に中毒症状がでて、たばこの量次第では、5分以内に死亡することもあります。さらに、たばこ誤飲をした乳幼児は、2度も3度も繰り返すことが確認されており、親の責任であることは言うまでもありません。

たばこの誤飲を発見したら、口の中に残っているものを、無理のない範囲で掻きだしてください。次に誤飲量が2cm未満であれば、少なくとも4時間は、吐き気などの症状がでてこないか、観察し、心配な場合は医療機関へ問い合わせて下さい。2cm以上であれば、下を向かせ、保護者の指で喉の奥を刺激して吐かせてください。ただしこのような手技は慣れていないでしょうし、吐物を気管に吸い込んでしまうと肺炎のもととなりますので、無理はしないように。吐かせることができても、できなくても、必ず、医療機関に連絡をして、受診してください。水に溶けた1本以上を誤飲した場合は、お父さんが吐かせながら、同時進行でお母さんが救急車を呼んでください。くれぐれも水などは飲ませないように。たばこの吸収が早まり危険になるからです。

尚、たばこ以外の誤飲の場合、吐かせてはいけないものもあります。今回はあくまで、たばこ誤飲の対処であることを御理解下さい。

夜間のこどものたばこ誤飲 フローチャート

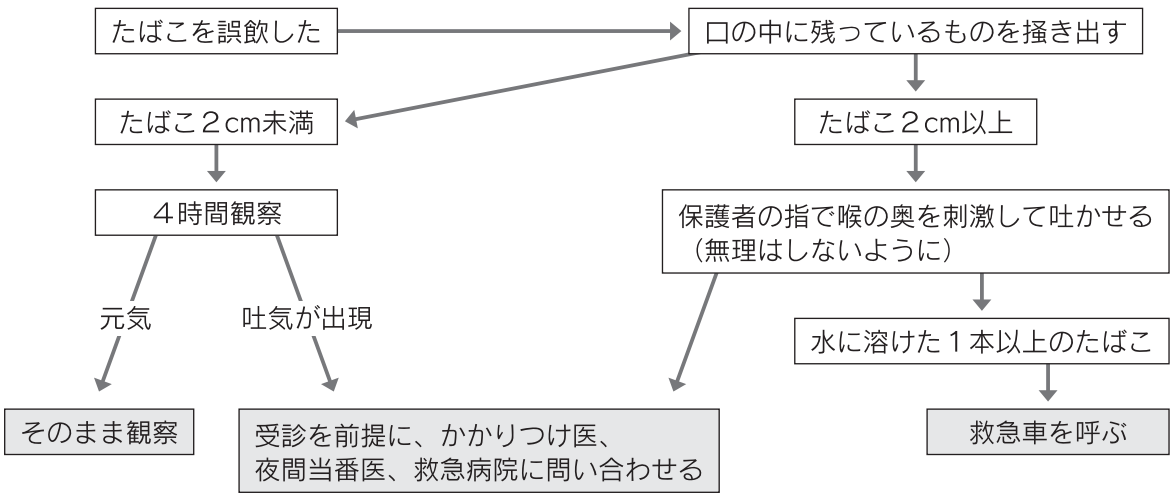

注１：このフローチャートはあくまで目安です。心配ならば問い合わせを。

注２：誤飲したかどうか分からないときは、口の中をにおって、それでも分からないときは、誤飲したと考えて行動してください。

注３：たばこ2cm未満の場合でも、日中で、病院があいている時間であれば、早めに受診しておくことを勧めます。

子ども医療費助成制度のお知らせ

平成22年10月1日から、これまでの「乳幼児医療費助成制度」に変わり、新たに「子ども医療費助成制度」が始まります。新制度は、少子化対策を一層充実させるもので、**入院対象年齢を小・中学生まで拡大**して実施いたします。

また、利便性向上のため、**県内医療機関における受診について、窓口の一部負担金を廃止**します。

■「入院」対象年齢を小中学生まで拡大

（旧）乳幼児医療

対　象	0歳～就学前
入　院	○
通　院	○

→

（新）子ども医療

対　象	0歳～就学前	小中学生
入　院	○	○
通　院	○	×

■ 窓口一部負担金を廃止

	一部負担金	
	市　内	市　外
入　院	無	有
通　院	無	有

→

区　分	一部負担金
	県　内
入　院	無
通　院	

※県外受診および市外入院時の食事療養費については、一部負担金が発生しますが、後日償還払いの申請により、指定口座に返金いたします。（申請期間は、診療月の翌月から１年以内です。）

申請手続

○**就学前のお子様をお持ちの方（申請は必要ありません。）**

就学前のお子様をお持ちの方を対象に、「子ども医療費受給資格者証」を9月末日までに郵送いたしますので、10月1日以降の受診につきましては、新受給資格者証を医療機関の窓口に提示し、受診してください。

○**小中学生をお持ちの方（申請手続きが必要になります）**

小中学生につきましては、入院のみが助成対象となりますので、**入院事由が発生した場合に限り**申請が必要になります。①印鑑、②健康保険証、③通帳をご持参のうえ、健康推進課の窓口で申請の手続きをお願いします。

◎入院「医療費」が高額になる場合は、「保険証」「受給資格者証」に加えて、保険者から交付される「高額療養費限度額適用認定証」を提示してください。

※認定証の提示がない場合、後で返納や償還払い請求の手続きが必要になることがあります。

●問い合わせ先　津久見市宮本町20番15号　津久見市役所 健康推進課 健康班
☎0972－82－9523（直通）　ホームページ http://www.city.tsukumi.oita.jp/

「こどもの病気とその対策法 ～フローチャート～」を作成しました

市報に毎月掲載している、こどもの病気に対する情報「こどもの病気対策法」を一冊にまとめました。下記の方法にて配布致しますので、ご活用下さい。※一世帯一冊

●配布方法　・2010年8月以降生まれの乳児の保護者には、乳幼児医療費の申請時や転入時に健康推進課の窓口で配布
・保育園や幼稚園に通園する乳幼児の保護者には園を通じて配布
・上記以外の乳幼児の保護者には、健康推進課窓口で配布

※詳しくは、健康推進課（☎82－9523）までお問い合わせ下さい。

福祉情報

介護者交流会（ゆふいん散策温泉ツアー）

自宅で高齢者等を介護されている方を対象に介護者交流会を開催します。介護者同士の交流や気分転換を目的としていますので、気軽にご参加ください。

▼日時　10月27日㈬
▼場所　ゆふいん山水館
▼集合時間・場所
9時までに市役所玄関前
▼負担金　2500円
（昼食・入浴代）
▼申込期限　10月15日㈮
▼定員　20名
▼申込・問い合わせ先
福祉事務所　☎82−9519

いつでも子育てほっとライン

ひとりで悩まず、まずは相談

育児、しつけ、子どもの問題行動、発達の遅れ、不登校や非行など子育てに関するあらゆる不安や悩みをご相談ください。

専門の電話相談員が24時間365日相談に応じます。

☎097（545）0110

▼津久見市の子どもに関する相談窓口連絡先
☎82−9633
（平日8時30分〜17時）

心の健康相談

▼内容　心の相談、精神保健・福祉・医療・社会復帰に関すること、アルコール・ひきこもり、など
▼相談日・相談担当者
9月9日㈭（保健福祉相談）
保健師による相談
9月22日㈬
専門医による相談
▼時間　13時30分〜14時30分
▼相談場所　中部保健所
※予約制　面接相談
▼問い合わせ先
中部保健所　地域保健課
☎62−9171

9月手話通訳者設置日

▼9月の設置日
6日㈪・13日㈪・27日㈪
▼設置時間
8時30分〜12時
13時〜16時30分
※個人のプライバシーの保護には細心の注意をはらっていますので、安心して依頼してください。
▼問い合わせ先
福祉事務所　☎82−9519

在宅重度障がい者住宅改造助成

▼対象者
◎重度心身障がい者（児）
身体障害者手帳1・2級、療育手帳A、精神障害者保健福祉手帳1級の交付を受けている方で、高齢者住宅改造助成事業の対象者以外の方
※ただし、世帯の前年の所得税課税額が14万円以下であること
▼助成対象　玄関・台所・浴室・便所・廊下・居室・階段などの段差解消、手すり取り付けなど
▼補助上限額　60万円（介護保険または日常生活用具の住宅改修を併用する場合は40万円）
▼負担割合　改造のための助成基本額60万円のうち、
市　3分の2（40万円）
本人　3分の1（20万円）
※ただし、改造に要する額が60万円未満の場合には、その実費額が基本額となります。
▼申込期限　9月10日㈮
▼申込先　福祉事務所
☎82−9519

心身障がい児・者ふれあいバス旅行

～日田の街を歩いてみませんか～

■日　時　10月17日(日) ※8時30分　駅前公共駐車場集合
■行き先　日田市（豆田町散策、サッポロビール工場見学）
■対　象　津久見市内にお住まいの身体障害者手帳・療育手帳をお持ちの方（付き添いの方1名まで参加できます。）
■申込締切　9月30日（木）
※豆田町の散策ガイドをご希望の場合は申し込みの際にお知らせ下さい。（ガイド料が600円必要です）
■申し込み・問い合わせ先　社会福祉協議会　☎82−5000

子育て応援だより No.88

★ 福祉事務所 子育て支援班 ★

津久見市地域子育て支援センター じゃん・けん・ぽん

9月の主なイベント

9月　1日(水)　自由遊び
9月　2日(木)　秋の製作をしよう
9月　7日(火)　新聞紙で遊ぼう
9月　8日(水)　おてがみを出そう
9月　9日(木)　救急処置のお話し(消防署の方)
9月14日(火)　運動遊び
9月15日(水)　シアターを楽しもう
9月16日(木)　食育「おにぎりアラカルト」
9月21日(火)　誕生会・身体測定
9月22日(水)　親子体操　講師　政岡靖子先生
9月24日(金)　ゲーム遊び(とぎクラブとの交流)
9月28日(火)　運動遊び
9月29日(水)　お母さんのティータイム
9月30日(木)　ゲーム遊び(とぎクラブとの交流)

※9月15日は市図書館に10時に集合して下さい。
※行事や活動内容は変更する場合がありますので御了承ください。

よいこのへや つくみ

紙芝居「くらげの郵便やさん」・貼り絵「ひまわり」
◎9月13日(月)　10時30分～11時30分
　読み聴かせボランティア 江口八重子さん

レクレーション体操・ヨガでリラックス!!
◎9月15日(水)　11時～12時
　健康運動指導士　内田弘美さん

お母さんと一緒にエアロビクス
◎9月24日(金)　11時～12時
　インストラクター　元永明美さん

本読み「しりとりの好きな王様」あそび「かみとんぼ」
◎9月27日(月)　10時30分～11時30分
　読み聴かせボランティア 江口八重子さん

●ご利用・託児のお問い合わせ
　シルバー人材センター　☎82－3805
　よいこのへや(つくみ)
　　☎080－5272－4145
　高洲町21－13(月、水、金のみ)

図書館ボランティア“たんぽぽ”

絵本の読み聞かせ・紙芝居・パネルシアターなど
みんなで楽しく遊ぼう!

●日時　9月11日(土)　13時30分～14時30分
　　9月25日(土)　13時30分～14時30分
●場所　市民図書館2階会議室
●問い合わせ先　市民図書館　☎85-0080

9月の児童館活動

なのはな児童館(地蔵町)　☎82－7287

やまびこクラブ 子どもお花教室

●9月11日(土)
　13時30分～14時30分
　※利用料500円(花代)
　どなたの参加も歓迎します。

パパの子育て応援セミナー

～パパルールで家族みんながハッピーに!～

　父親の子育ては、自分と家族の未来を変え、社会を変える。妻と苦楽を分かち合ってきた講師の楽しく、時には涙するお話や参加者の皆さんとの子育てトークを行います。
　子育て中(予定)のご夫婦をはじめ、多くの方のご参加をお待ちしています。

▼日　時　平成22年9月19日(日) 13：30～16：00
▼場　所　臼杵市中央公民館(臼杵市大字臼杵2－107番562)
▼内　容　子育てトーク「パパルールで、家族を101倍ハッピーにする方法!」
▼講　師　小崎　恭弘氏(神戸常盤大学短期大学部幼児教育学科准教授)
▼対　象　子育て中(予定)のご夫婦、一般の方等(先着100名)
▼託　児　有り(無料)・先着30名
▼申込・問い合わせ先　大分県子ども子育て支援課　☎097－506－2712　※事前の申し込みが必要です。

夢(ゆめ)ちゃん

環境ひろば No.68

燃(ねん)くん

○ 今までゴミなんてぜんぜん気にしてなかったけど、あれからとても気になるようになりました。これからゴミを少しでもへらせるようにがんばります。

○ ゴミのためのしせつに、そんなにお金がかかるとはしりませんでした。おうちの人にはなしたらとってもしんけんにきいてくれました。

○ 私たちが「生ゴミ」を（多く）出すと、お金がかかるというのがわかりました。これから気をつけたいとおもいます。

○ １年間にでるゴミの量や、ゴミのためにかかるお金のことをおしえてくれてありがとうございました。

○ いろいろおしえてくれてありがとうございます。家では生ゴミをしぼったりしています。ゴミのことがとってもよくわかりました。

上記は、今年６月から７月にかけて「ドリームフューエルセンター」に社会見学で訪れた、市内小学４年生の感想文の一部をご紹介したものです。

毎年、社会見学で津久見市の「ごみ」のことなどを、純粋な眼差しで勉強しています。

○私達大人も、子ども達に負けずに、今一度「知ってるつもりのごみ」、また、「津久見市のごみ」について勉強し、日常生活の中で今より少しでも工夫できること、取り組めることを発見していきませんか。

環境保全課では、「ごみ」に関する勉強会など、各地区や各種団体からの要望にお応えしていきたいと思っています。また、施設見学による勉強会も積極的に受け入れています。

【私達にできる取り組みについて】

◎各家庭で、生ゴミを堆肥（肥料）に変える『ダンボールコンポスト』の購入助成金制度を始めました。
（初めての方にも、とても好評です。）
◎電動生ごみ処理機などの購入助成金制度も行っています。
◎『（生ごみ水分）コップ１杯の水切り作戦』の取り組みも併せてお願いします。
（少しでもかまいません。是非、水切りをお願いします。）

「ダンボールコンポスト」は、うばめ園（☎８２－２６４２）および、うばめ園分場（☎８２－２８９８）にお申込みください。

ごみの中にも、再生への『輝き』をもつ物がたくさんあります。私達の意識が変わることによって、その『輝き』を発見し、取り出すことができます。

未来を託す子ども達のためにも、「輝き」を発見できる地域づくりを「津久見のまち」から共に始めて行きませんか。

◎ごみの減量化に関するご意見やお問合せ　環境保全課　☎82－9513（直通）

お知らせ

9月の納税（保険料を含む）

●国民健康保険税⑤
●介護保険料③
●後期高齢者医療保険料③

募集

ミニソフトバレーボール大会　参加チーム募集

▼日時　9月16日㈭～17日㈮
19時～21時30分
▼場所　津久見市民体育館
▼参加料（保険料含む）
1チーム　3、000円
▼参加資格
①中学生以上（中学生のみの場合は保護者同伴とする。）
②登録は1チーム10名まで
③試合は男女混合6人制（女性は常時2名以上）
④6人の年齢の合計が270歳以上。ただし女性は50歳とカウントしてよい。
▼試合方法　AとBに分け、各チームの申告制とする。ただし、Bについては勝敗にこだわることなく、楽しみたいチームを対象とする。
▼申込締切　9月9日㈭
（申込用紙は事務局）
▼抽選日　9月13日㈪19時～
（市民会館第5会議室）
▼申込・問い合わせ先
総合型地域スポーツクラブ
エンジョイつくみ
☎82－9527

硬式テニスナイター スクール参加者募集

▼期間
9月14日㈫～10月28日㈭
▼日時　毎週火・木曜日
一般　19時～20時20分
ジュニア教室（小学生対象）
19時～20時20分
▼場所　総合運動公園
テニスコート
▼会費　一般　3、500円
ジュニア教室　2、000円
▼申込締切　9月14日㈫
▼申込先　津久見テニス協会
事務局　中島義則
☎090（4998）7584
※連絡は17時以降にお願いします。

アメリカンフラワー教室

アメリカンフラワーは、他の素材ではみられない美しい光沢とエレガントな色調が特徴です。一度体験してみませんか。
▼日時　10月18日㈪
10時～12時
▼場所　津久見市公民館
研修室
▼主催　トウペディップアート協会　教授　市野瀬禎子
▼材料費　1、000円
▼持参するもの　ラジオペンチ
▼募集定員　20名
※定員を超えた場合は抽選
▼申込期間
9月27日㈪～10月8日㈮
※土日を除く
▼申込・問い合わせ先
津久見市公民館
☎82－2469

相談

大分県母子家庭等就業自立支援センター相談

雇用情勢の悪化が著しく、非正規雇用者への労働契約の打ち切りなどが相次ぐ中、臨時・パート就労の割合の高い母子家庭への影響が懸念されることから、母子寡婦家庭の方々を対象に、巡回相談会を開催します。
▼日時　9月15日㈬
10時～16時
▼場所　臼杵市中央公民館
▼申込　津久見市福祉事務所
☎82－9519（事前予約制）
▼問い合わせ先
大分県こども子育て支援課
☎097（506）2704

大分トリニータホームゲームへご招待

県民スポーツの振興、青少年健全育成による地域活性化を図ることを目的として、「大分トリニータホームゲーム県民招待事業」を実施いたします。

●対象試合　10月23日（土）13時～
徳島ヴォルティス戦
●試合会場　大分銀行ドーム
※会場までの交通手段は各自で確保してください。
●招待内容　トリニータシートへ約4,000人
●申込方法　往復はがきに希望者全員（1枚に5名まで）の住所、氏名、年齢（学年）、電話番号を記入し、10月12日（火）（消印有効）までに郵送（未就学児は応募不要）
※返信用はがきには代表者の宛先を記入のこと。
●申込先　〒870-0126 大分市大字横尾1629番地
（株）大分フットボールクラブ『大分県民招待事業係』
●問い合わせ先　大分県文化スポーツ振興課
☎097－506－2056

木造住宅の無料簡易耐震診断を行います

津久見市では大地震時に木造住宅の被害を最小限にするため、旧耐震基準で建築された住宅の耐震化に対して助成をする事業を行っていますが、木造住宅の耐震化はほとんど進んでいません。

今回、木造住宅耐震診断強化週間にあたり、無料で簡易耐震診断を実施して地震による自宅の耐震性を認識してもらうとともに、耐震性が疑わしい場合は正規の診断を考えてもらうことを目的に無料診断希望者を募集します。

※耐震改修工事をする際は正式な耐震診断が必要です。

●対　象　昭和56年5月31日以前に建築された木造一戸建て住宅（併用住宅で住宅部分の床面積が1／2以上のものを含む）
●調査日　11月8日（月）～11月12日（金）
●募集戸数　3戸　●申込締切　9月30日（木）
●申込・問い合わせ先　都市建設課　管理建築班
☎82－9515

大分県行政書士会 無料相談会

毎月第3水曜日

▼日時　9月15日㈬
13時～16時

▼場所　大分県行政書士会
大分市城崎町1-2-3
大分県住宅供給公社ビル3階

▼相談内容　遺言・遺産相続・成年後見相談・不動産関連・建設業許可申請・交通事故自賠責保険金請求・内容証明・法人設立・車の登録・各種許認可申請・その他

▼問い合わせ先
大分県行政書士会事務局
☎097(537)7089

不動産のもめ事で困っていませんか？

毎月第2月曜日

(社)大分県宅地建物取引業協会臼津支部では、宅地建物の取引や借家に関する相談所を開設いたします。相談は無料で、相談者の秘密は厳守します。お気軽にご相談ください。

▼日時　9月13日㈪
10時～12時

▼場所
よらんせ(津久見駅前通り)

▼問い合わせ先　(社)大分県宅地建物取引業協会臼津支部
☎62-5676

無料法律相談を始めました

毎月第4木曜日

大分県司法書士会では、近年多発している消費者金融、借金などのトラブルや認知症の方へのサポートなど、司法書士の知識経験を活かし、無料法律相談を開催いたします。お気軽にご利用ください。(要予約)

▼日時　9月24日㈮
13時～16時

▼場所　市役所会議棟会議室
(地域職業相談室横)

▼問い合わせ先
市民生活課　生活安全班
☎82-4111(内線117)

調停委員による無料調停相談

▼日時　10月3日㈰
10時～15時

▼場所　津久見市民会館
第5会議室

▼相談内容　多重債務・交通事故・金銭(サラ金、売掛代金、貸金、クレジット問題等)・土地建物・家庭内の問題(離婚、養育費、慰謝料等)・相続問題

※秘密は厳守します。お気軽にお越しください。

▼問い合わせ先　臼杵簡易裁判所内　臼杵調停協会
☎62-2874

定期行政相談

毎月第3水曜日

役所や公社などの仕事に関する苦情・意見・要望等を行政相談委員がお聞きします。お気軽にご利用ください。

※相談無料・秘密厳守

▼日時　9月15日㈬
10時～12時

▼場所　市役所会議棟会議室
(地域職業相談室横)

▼問い合わせ先　行政相談委員
伊東正一　☎82-4468

消費者の皆さん困っていませんか？

振り込め詐欺や悪質商法により被害にあう人が絶えません。悪質業者はいろいろと新しい手口で、高齢者や若者を狙ってきます。困ったときは早めに相談しましょう。

▼日時　9月16日㈭
14時～17時
(受付16時30分まで)

▼場所・問い合わせ先
市民生活課　生活安全班
☎82-4111(内線117)

2010県南地区 福祉のしごと就職フェア

福祉の仕事を目指す方の就職活動を、大分県福祉人材センターが応援します。福祉事業

高齢者・障がい者の人権あんしん相談

下記の日程により、標記相談強化週間を実施することとしました。秘密は厳守します。お気軽にご利用ください。

●日　　時　9月6日(月)～9月12日(日)
平日　8時30分～19時
土日　10時～17時

●電話番号　097－532－3368
(大分地方法務局人権擁護課)

●相談内容　高齢者や障がい者に対する虐待、いやがらせ、人権問題など

●担 当 者　人権擁護委員・法務局職員

●問い合わせ先　大分地方法務局人権擁護課
☎097－532－3368

●ホームページアドレス
http://www.moj.go.jp/jinkennet/oita/oita_index.html
大分地方法務局では、平日(月～金) 8時30分から17時15分まで、常時、相談所を開設しています。

まちづくり標語懸賞募集

まちの新たな担い手や行政など様々な主体の連携による地域の個性を活かしたまちづくりを一層促進するため、今回は「新たな担い手たちが共に創り育てるまち」をテーマに合い言葉を募集します。

●募集期間　12月31日まで（当日消印有効）

●応募上の注意
①応募は、ハガキによる応募に限ります。1人何点でも応募できますが、ハガキ1枚につき作品は1点限りとします。
②住所・電話番号・氏名・年齢・性別・職業（学校名・学年）・応募部門を必ず明記してください。

●送付先・問い合わせ先
〒102-0094 東京都千代田区紀尾井町3－32
(財) 都市計画協会内
まちづくり月間実行委員会標語募集係
☎03－3262－3491

所の採用担当者から直接話を聞けるチャンスです。
参加無料・無料託児あり
●日時　10月1日㈮　13時～15時
●場所　佐伯市保健福祉総合センター「和楽」
●内容　就職面談、各種相談
●申込・問い合わせ先　大分県福祉人材センター　☎097(552)7000

試験

身体障がい者を対象に県職員採用選考を実施します

▼選考職種および採用予定者数　一般事務1名、教育事務1名、警察事務1名
▼受験資格
①身体障害者手帳の交付を受けている人
②自力により通勤ができ、介護者なしに職務の遂行が可能な人
③昭和56年4月2日から平成5年4月1日までに生まれた人
④県内に住所を有する人（在学または訓練所入所のため一時県外に居住している人を含む）
⑤活字印刷文による出題に対応できる人
※「一般事務」および「教育事務」については、日本国籍を有しない人も受験できます。ただし、採用時に職務に従事可能な在留資格があること。（「警察事務」については、日本国籍が必要です）
▼第1次選考　10月30日㈯
▼受付期間　9月27日㈪～10月15日㈮
▼選考案内配布先　各市町村、県振興局、大分県社会福祉協議会、各市町村社会福祉協議会　等
▼問い合わせ先　大分県人事委員会事務局公務員課　試験・審査班　☎097(506)5212　097(506)5211

講習会

剪定講習会開催

（社）臼津地域シルバー人材センターにおいて、高齢者を対象にした剪定講習会を開催します。内容等につきましては、お問い合わせください。
▼日時　10月4日㈪～10月14日㈭
▼会場　臼杵市中央公民館ほか臼杵市内
▼定員　50名
▼受講料　無料
▼申込締切　9月10日㈮17時
▼対象者　58歳以上67歳まで
▼後援　臼杵市・津久見市・大分県シルバー人材センター連合会
▼申込・問い合わせ先　（社）臼津地域シルバー人材センター　津久見地区　☎82-3805

その他のお知らせ

第19回 津久見市社会福祉大会

広げよう！見守り、支えあいの地域福祉

津久見市では、誰もが住みなれた地域で安心して暮らすことができるよう、地域の中で支えあっていく活動が広まっています。やさしい地域づくりについて考えてみませんか？

《福祉講演会》
▼日時　10月1日㈮　9時30分開会
▼場所　市民会館　大ホール
▼講師　NPO法人「博多笑い塾」理事　遠藤謙一郎さん
▼演題　笑い上手で生き生き人生を！
※講演会以外にも発表会や寸劇等の催しがあります。お誘いあわせの上、ぜひご参加ください。
▼問い合わせ先　社会福祉協議会　☎82-5000

世代を越えて一緒にパソコンを学びませんか？

平成22年度 ジジ・ババとお母さんのためのパソコン講習会

初歩からのパソコン講習を通じて、お母さん・お父さん世代と、高齢者との異世代交流を図ります。年齢制限はありませんので、ぜひ参加してください。　※受講料無料

●場　所　臼杵市本町2組「サーラ・デ・うすき」研修室　●人員　18名程度（応募者多数の場合は抽選）
●対象者　津久見市・臼杵市在住の方に限ります。　●申込締切　9月24日（金）

臼杵市の「よいこのへや」でお子様の預かりを致しますので、安心して受講してください。

日程		講習内容
1日目	11月10日(水)	スイッチを入れて、アイウエオに挑戦だ！
2日目	11月12日(金)	マウスってこんなに便利だよ！
3日目	11月19日(金)	実践、ワードで文章作成Ⅰ
4日目	11月22日(月)	実践、ワードで文章作成Ⅱ
5日目	11月24日(水)	インターネットで世界中を旅しよう！
6日目	11月26日(金)	メールで写真を送ろう！
7日目	11月29日(月)	パソコンでテレビ電話しよう。

●申込・問い合わせ先　（社）臼津地域シルバー人材センター　津久見事務所　☎82－3805

ご登録ください 県民安全・安心メール

8月30日～9月5日は防災週間です。これから台風期を迎えるにあたって、大雨による災害への警戒が必要です。災害時における緊急情報や避難情報などの防災情報の入手手段として、県民安全・安心メールをぜひご活用ください。

▼問い合わせ先　大分県防災危機管理課防災班　大工園
☎097(506)3155
FAX097(533)0930
ホームページ
http://www.bousai-oita.jp/

ひとりじゃないから頑張れる!! おおいたサポステ

おおいた地域若者サポートステーション(おおいたサポステ)は、様々な理由で仕事ができずに悩んでいる若者の自立をお手伝いいたします。相談は無料ですので、ご本人・保護者の方など、まずはお気軽にご相談ください。　※要予約

▼相談時間　平日13時～17時
(予約受付　10時～18時)

▼問い合わせ先　おおいた地域若者サポートステーション
大分市東春日町1番1号
NS大分ビル2F
☎097(533)2622

平成22年度 大分県農林水産祭『おおいたみのりフェスタ』開催

水産部門「第29回 大分県水産振興祭」

○開催日時　10月16日(土) 9時30分～15時30分　10月17日(日) 9時～15時
○場　　所　別府市　亀川漁港
○主な行事　産地直売コーナー、浜の母ちゃんの味コーナー、ブリ・ウナギのつかみどり　など

農・林業部門「第34回 大分県農業祭」「第33回 木と暮らしのフェア」

○開催日時　10月23日(土) ～24日(日) 9時30分～16時30分
○場　　所　別府市　別府公園
○主な行事　ふるさと産直・地域とれたて市、ふるさとの味レストラン、畜産フェスタ、大分ふるさとグルメ館、親子木工教室、チェーンソーアート、丸太切りに挑戦、緑化木無償配布　など

同時開催行事　音泉タウン音楽会～森のコンサート　10月23日(土)
BEPPUダンスフェスタ2010　10月24日(日)
ＪＲウォーキング　10月24日(日)

●問い合わせ先　大分県農林水産祭実行委員会事務局
農・林業部門　大分県農林水産部農地農振室　☎097－506－3544
水産部門　大分県農林水産部漁業管理課　☎097－506－3914

平成22年10月1日 国勢調査を実施します

○国勢調査は、日本に住んでいるすべての人および世帯が対象です。
○平成22年国勢調査は、我が国が本格的な人口減少社会となって実施する最初の国勢調査で、日本の未来を考えるために欠くことのできない最新の人口・世帯の実態を明らかにする重要な調査です。
○調査結果は、さまざまな法令で使われるほか、社会福祉、雇用対策、生活環境の整備など、私たちの暮らしのために役立てられます。
○9月下旬から、調査員が世帯を訪問して調査票を配布します。
○記入いただいた調査票は、封筒に入れて封をして調査員に渡していただくか、市区町村に郵送で提出していただきます。

2010 国勢調査　総務省・都道府県・市区町村

平成22年国勢調査 大分県人口予想クイズ

今回実施される国勢調査で明らかになる大分県の総人口（県内に在住の外国人を含む）は何人でしょうか？

●応募資格　大分県内にお住まいの方
●応募方法　官製はがきに・予想人口・住所・氏名・性別・年齢・電話番号を記入して応募（1枚一口）
●応募期間　8月10日～10月25日
●応 募 先　〒870－8501
大分市大手町3丁目1番1号
大分県企画振興部統計調査課
人口予想クイズ係

入賞者には賞品を用意しています。

●問い合わせ先　国勢調査津久見市実施本部(津久見市役所 秘書課内) ☎82－4111(内線239)

使って実感！ネットで申告「e-Tax」

「国税電子申告・納税システム（e-Tax）」では、自宅やオフィス、税理士事務所などからインターネットを利用して、国税に関する各種手続（①所得税、法人税、消費税、酒税および印紙税の申告、②すべての国税の納税、③納税証明書の交付請求および法定調書の提出などの申請・届出等）ができます。

詳しくは、e-Taxホームページをご覧ください。
http://www.e-tax.nta.go.jp

雇用保険の適用範囲が拡大されました

平成22年4月1日から、雇用保険の適用範囲を次のとおり拡大しました。

旧○6ヶ月以上の雇用見込みがあること
○1週間の所定労働時間が20時間以上であること

新○31日以上の雇用見込みがあること
○1週間の所定労働時間が20時間以上であること

▼問い合わせ先
ハローワーク佐伯　管理課
☎0972(24)8609

市税等の納付窓口開設のお知らせ

仕事等により、金融機関や市役所窓口で納税等のできない方を対象に、下記の日程で、税務課の収納窓口を開設します。ぜひご利用ください。

●日時　9月16日(木) 17時～19時
　　9月30日(木) 17時～19時

●納付の可能な市税等
市県民税・固定資産税・国民健康保険税・軽自動車税・介護保険料・後期高齢者医療保険料

※来庁の際は、別館入口（ATM設置側）をご利用ください。

※納税以外の相談や申告については対象外です。

●問い合わせ先　税務課　収納対策班
☎82－9512(直通)

市民図書館「新刊案内」

☆ブレイズメス１９９０……海堂　尊
☆悪の教典（上）・（下）……貴志祐介
☆面白くて眠れなくなる数学…桜井　進
☆イベント校長の学校再生！…島田　清
☆ゆんでめて……畠中　恵
☆じょうぶな体をつくる子どもおやつ
……幕内秀夫
☆アダルト・エデュケーション…村山由佳
☆赦し……矢口敦子

このほかにも週一回のペースで本を購入しています。

市民図書館にぜひ足をお運びください。

市民図書館の電話番号は☎85-0080です

知ってる？聞いてる？お薬のこと

10月17日～23日は薬と健康の週間です

正しい薬の知識5原則

1. 説明書や薬袋をよく見て使用しましょう。
2. 用法・用量を正しく守りましょう。
3. 服用時間を守りましょう。
4. 子供の手の届かないところに保管しましょう。
5. 日光・高温・湿気をさけて保管しましょう。

薬の110番　10月18日～22日

「くすり」についての電話相談に応じます。
お気軽にお問い合わせください。

●受付時間　10時～15時
●電話番号　097－544－9512（直通）
社団法人　大分県薬剤師会
（薬事情報センター）

扇子踊りと石灰岩と保戸島ウォーク

おおいた遺産ウォーキング 第6回・津久見市大会

マグロ漁の本場保戸島を眺めながらウォーキングを楽しみましょう。大友宗麟時代から伝わる扇子踊りも見られるかも？　※当日参加も可能です。

●期　　日　9月12日(日)
●コ ー ス　20㎞・10㎞・5㎞
●集合場所（スタート・ゴール）　つくみん公園
●受付・スタート時間　受　　付　8時30分～
出 発 式　9時～
スタート　9時30分
●参加料　一　般　400円
小・中・高校生　100円
県協会の会員　200円
●問い合わせ先
NPO法人大分県ウォーキング協会事務局
☎・FAX 097－552－0867

お誕生おめでとう

7月16日～8月15日届出分

中津留みなみ	裕也 大字堅浦
廣瀬	麗吏（うるり） 信雄 上宮本町
中村	心南（ここな） 泰治 上宮本町
浅井みなみ	前臣 元町
川野	真瑚（まこ） 直樹 大字上青江
大塚	葵（あおい） 裕基 大字千怒
遠藤	才紀（さき） 太 上宮本町
志賀	蒼樹（あおい） 太希 大字上青江
安井	夏稀（なつき） 光弘 志手町
山本	海志（かいし） 健太郎 大字千怒
後藤	彗斗（けいと） 誠次 大字堅浦
高野	壮司（そうし） 幹也 大字堅浦
新納	琉生（れお） 優希 大字津久見
細田	百萌（もも） 真史 徳浦本町

おくやみ

7月16日～8月15日届出分

上野	又生	84 大字長目
塩﨑	和子	70 大字長目
江口ミツエ		78 大字網代

短歌

今日の記事「お水を下さい」四歳児の言ひつつ餓死すと
物余る世に　高野ムツエ（津久見合同短歌会）

杖に凭（よ）り行けば会釈し声くるる高校生に出会ふわが町
宇都宮せつ子（津久見合同短歌会）

俳句

風鈴の音色やさしく夢誘う　大西カヨ子（橘俳句会）
帰省子のはにかむ顔に島訛　鳥越富子（橘俳句会）
咲き登り空ひくくする立葵　石井トヨ子（津久見俳句会）
何処からか音が聞えて遠花火　石井土生（津久見俳句会）

川柳

六十五年針の筵で懺悔して　里形えいけん（津久見川柳会）
煮て焼いて豆腐一丁四季の彩　宇都宮千恵子（津久見川柳会）

うばめ園リサイクル日程

9月 1日(水)	彦ノ内・岩屋・大友
9月 2日(木)	川内・青江・川上・畑・岩屋口
9月 3日(金)	宮本・上宮本・立花・中田町（1・2番）
9月 6日(月)	堅浦・徳浦
9月 7日(火)	西ノ内・中田（中田町1・2番を除く）
9月 8日(水)	中央・高洲・福
9月 9日(木)	警固屋・入船
9月10日(金)	日代
9月13日(月)	千怒
9月14日(火)	彦ノ内・岩屋・大友
9月15日(水)	長目
9月16日(木)	川内・青江・川上・畑・岩屋口
9月17日(金)	四浦
9月21日(火)	宮本・上宮本・立花・中田町（1・2番）
9月22日(水)	堅浦・徳浦
9月24日(金)	西ノ内・中田（中田町1・2番を除く）
9月27日(月)	警固屋・入船
9月28日(火)	中央・高洲・福
9月30日(木)	千怒
10月 1日(金)	彦ノ内・岩屋・大友
10月 4日(月)	川内・青江・川上・畑・岩屋口

《6月降下ばい塵測定結果》

t／㎢／月

青江小学校	欠測	小園町	4.4
入船公民館	8.1	西ノ内	2.8
合の元町	10.2	港町	2.0
堅浦	21.5	元町	欠測
岩屋口	3.5	高洲町	2.5

(注)合の元町・堅浦については、塩分過多による。

平均	45年度	21.45	19年度	3.0
	20年度	3.2	21年度	2.6

6月の降水量 380.0mm

《7月交通事故情報》

人身事故	7	前年	7
累計	22	〃	22
死者	0	〃	0
累計	0	〃	0
負傷者	7	〃	8
累計	23	〃	27
物損事故	17	〃	19
累計	125	〃	106

《7月の出火件数》

区分	火災
件数	1件
損害見積額	330千円
発生場所	宮本町
今年の累計	
件数	4件
損害見積額	26,204千円

《7月の救急出場件数》

種別	出場件数
火災	0
自然災害	0
水難事故	0
交通事故	5
労働災害	1
運動競技	2
一般負傷	15
加害	0
自損行為	1
急病	31
転院等	22
合計	77
累計	523

《7月の大気汚染測定結果》

SO_2……二酸化硫黄(PPM)
SPM……浮遊粒子状物質(mg/m³)

	一日平均値		1時間値	
	環境基準値	測定値	環境基準値	測定値
SO_2	0.040	0.008	0.100	0.025
SPM	0.100	0.030	0.200	0.059

《7月の放流水検査結果》（ ）内は瀬戸内基準による

	協定基準値	浄化センター	最終処分場	基準値	終末処理場	
COD	30(20)以下	1.8	9	20以下	6.3	mg/ℓ
BOD	20以下	2.3	2	20以下	0.9	mg/ℓ
SS	25以下	4	1	25以下	0.2未満	mg/ℓ
色度	30以下	1未満	8	—	—	度
大腸菌	1,000以下	0	70	3,000以下	0	個/cm³

日直・当番

9月4日(土)～10月3日(日)

救急医

9月 5日(日)	姫野胃腸科クリニック	☎85-0369
9月12日(日)	後藤医院	☎82-3200
9月19日(日)	薬師寺医院	☎82-3085
9月20日(月)	大石医院	☎82-2014
9月23日(木)	小手川医院	☎84-9221
9月26日(日)	深江医院	☎82-2348
10月 3日(日)	秋岡医院	☎82-2617

※6月1日より、平日・休日ともに**夜間の診療時間は17時から深夜0時まで**となりました。

平日の夜間：各当番医

休日の夜間：津久見中央病院

※市報発行後変更する場合があります。
消防署☎82−3000で確認してください。
平日の当番医も同じ番号で確認できます。

歯科医

(臼津歯科医師会) 9時～18時

9月 5日(日)	ふかえ歯科医院(津)	☎82-1002
9月12日(日)	深江歯科医院(臼)	☎62-2112
9月19日(日)	藤澤歯科医院(臼)	☎63-7181
9月20日(月)	増村歯科医院(津)	☎82-9288
9月23日(木)	中央歯科医院(臼)	☎63-1046
9月26日(日)	臼杵矢田歯科医院(臼)	☎63-1168
10月 3日(日)	秋岡デンタルクリニック(津)	☎82-8228

水道修理

9月 4日(土)	水道サービスセンター	☎82-1992
9月 5日(日)	高山水理工業	☎82-2426
9月11日(土)	水道サービスセンター	☎82-1992
9月12日(日)	㈲松岡水道工業所	☎82-1315
9月18日(土)	水道サービスセンター	☎82-1992
9月19日(日)	亀井水道工業所	☎82-2233
9月20日(月)	川野水道工業所	☎82-5563
9月23日(木)	㈱九電工	☎82-5228
9月25日(土)	水道サービスセンター	☎82-1992
9月26日(日)	㈱後藤設備鉄工	☎82-2740
10月 2日(土)	水道サービスセンター	☎82-1992
10月 3日(日)	高山水理工業	☎82-2426

石井フミ子	小手川末晴	小手川良明	小嶋フジ子	野々下新二郎	松下敏男	大村静馬	樋口美代子	古川サダ子	石井金満	小中寛	山田勝	西田トキミ	有馬庄義	西郷忠正
77	72	79	88	92	83	93	82	94	86	75	69	85	89	86
井無田町	大字津久見浦	大字千怒	大字上青江	大字上青江	高洲町	大字四浦	大字津久見	上宮本町	大字上青江	大字上青江	大字網代	大字保戸島	大字保戸島	中田町

年金だより

ご存知ですか？ 国民年金の任意加入制度

老齢基礎年金は、20歳から60歳になるまでの40年間保険料を納めなければ、満額の年金を受け取ることができません。

国民年金保険料の納め忘れなどにより、保険料の納付済期間が40年間に満たない場合は、60歳から65歳になるまでの間に国民年金に任意加入して、満額の年金に近づけることができます。

なお、老齢基礎年金を受給するためには、保険料の納付済期間や保険料の免除等が原則として25年以上必要となります。この要件を満たしていない場合は、70歳になるまで任意加入することができます。(ただし、昭和40年4月1日以前に生まれた方に限られます)。

また、海外に在住する日本国籍の方も国民年金に任意加入することができます。

年金受給権者の死亡について

年金を受ける権利は、本人が死亡するとなくなりますので、年金を受けている方が亡くなられたときは、「死亡届」の提出が必要です。

この届出が遅れますと、年金を多く受け取りすぎて、後で返さなければならなくなることもありますので、ご注意ください。

なお、亡くなられた方がまだ受け取っていない年金があるときは、生計を同じくしていた遺族の方からの請求によって、その年金が支払われます。

請求できる遺族の範囲・順位は年金を受けていた方の死亡当時、その方と生計を同じくしていた、配偶者・子・父母・孫・祖父母・兄弟姉妹です。

《問い合わせ先》
佐伯年金事務所 ☎0972−22−1970
健康推進課国保年金班 ☎82−4111内線131

9月の行事

3日■選挙人名簿縦覧（～7日）
8時30分～17時
選挙管理委員会事務局
※土・日曜日は宿直室

5日■ごみゼロ・ふれあいいっせい清掃
市内各地区

11日■大分県民体育大会（～13日）

15日■芝居「ぺてんばなし」
18時30分開場　19時開演　市民会館

20日■ 敬老の日

21日■秋の全国交通安全運動（～30日）

23日■ 秋分の日

24日■津久見市交通安全大会
15時～　市民会館

25日■歩こう会　市内大友公園散策
9時市役所前出発→八幡橋→第一文具前左折→大友公園散策→現地解散

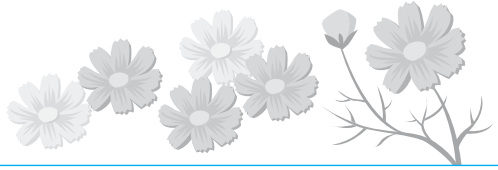

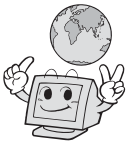

津久見市のインターネットは
つくみADSL

●高速インターネット使い放題で月々1,634円～
●ホームページスペース100MB
●電子メール5個（各10MB）
●申込・問い合わせ先／
津久見市まちづくり推進課
☎82-4111（内線256）

人口のうごき

7月31日現在

●世帯数／8,854世帯　（＋15）
●人　口／男　9,803人（－13）
女11,057人（－10）
計20,860人（－23）
出生／　7人　　死亡／21人
転入／27人　　転出／37人
●面　積／79.54㎢（H21.10.1現在）

【発行・編集】津久見市役所　秘書課
〒879-2435 津久見市宮本町20番15号
☎0972(82)9510　FAX0972(82)9520
ホームページ http://www.city.tsukumi.oita.jp/
✉tsu-hisyo@city.tsukumi.lg.jp

なくなくつくみっ子

つくみっ子を募集しています。お子さんの写真（デジタル画像も可）、お名前（ふりがな）、性別、年齢（生年月日）、住所、電話番号、保護者名、お子さんへのメッセージを添えて、郵送またはEメールでご応募ください。
tsu-hisyo@city.tsukumi.lg.jp

松崎達也（たつや）くん（3歳）

大字保戸島
（親）安文さん

「やんちゃでいつも元気！
明るく大きくなってね。」

大河莉駆（りく）くん（4歳）
聡（そう）　くん（2歳）

岩屋町
（親）兼三さん

「兄弟仲良く
元気に育ってネ。」

子ども手当の手続きはお済みですか

平成22年4月1日より「児童手当制度」に代わり、「子ども手当制度」が始まりました。平成22年4月1日より新しく対象となる方については、平成22年9月30日までに手続きを行えば、平成22年4月分より支給が可能です。

期間がせまっています。
手続きがまだの方はお早めに！

※出生・転入・転出などの場合は随時申請が必要です。

●問い合わせ先　福祉事務所子育て支援班　☎82－9519

編集後記

先月号の港まつりの記事について、何人かの方から「花火の写真よかったよ」と、うれしい言葉を頂きました。カラーだったことが大きいんじゃないかなぁと思っているのですが、あらためていい写真を撮りたいという気持ちになりました。ご感想ありがとうございました。▼今月号は扇子踊り大会の様子を、白黒ではありますが1ページ掲載しています。カラーにできていればどんな感じだったんでしょうね。▼これからも写真を撮る機会はたくさんありますが、いつもカラーで掲載するという訳にはいきません。もっと写真の勉強をして、印刷屋さんの協力もいただいて、白黒でも色が見えてくるような写真を掲載したいものです。

「市報つくみ」は資源保護のため、再生紙を使用しています。