



つくみん公園(ゴールデンウィーク期間中)

- 第65回つくみ港まつり…………… 2~3
- プレミアム商品券発売…………… 4
- 市民会館のリニューアル工事…………… 5
- 臨時福祉給付金・
子育て世帯臨時特例給付金…………… 6~7
- 定住促進補助金制度の創設…………… 8~9
- 財政事情の公表…………… 10~11
- 津久見市の職員給与等…………… 12~13
- トビックス…………… 14~15
- 津々浦々④…………… 16
- 市議会新体制発足…………… 17
- 国民健康保険からのお知らせ…………… 18
- 介護保険料が見直されました…………… 19
- 福祉情報…………… 20~21
- 子育て応援だより…………… 22
- まちづくり出前講座…………… 23
- 保健だより…………… 24~25
- こどもの病気対策法②…………… 26
- 腹腔鏡下手術で治す
そけいヘルニア…………… 27
- 公民館だより④…………… 28
- じんけんふれあいシリーズ…………… 29
- こんには津久見高校です…………… 30
- お知らせ…………… 31~37
- 日直・当番等…………… 38~39
- すくすくつくみっ子…………… 40

市民総踊り ツイヤ! つくみ 7月18日(土)



参加団体を募集しています

- 日 時 / 7月18日(土)
19時集合 19時15分スタート
- 場 所 / 津久見市中央町
- 参加資格 / 10人以上の団体
- 申込締切 / 6月12日(金)
※詳細は事務局までお問い合わせください。
- 問い合わせ先 / 港まつり演技部事務局
(津久見市教育委員会 2F 学校教育課)
☎82-9526 FAX82-9300

ダンスパフォーマンス出演者募集

- 日 時 : 7月18日(土) 12時~15時(予定)
- 場 所 : つくみ公園ステージ
- 出 演 者 : 10団体(個人も含む)を募集します。
- 申込締切 : 6月19日(金)
※出演に関する費用は出演者の負担でお願いします。
※詳細については事務局へお問い合わせ下さい。
- 問い合わせ先 : 津久見市商工観光課 ☎82-9542



第65回 つくみ港まつり 7月18日(土)・19日(日)

7月19日(日)

納涼花火大会

市民皆様のカンパで「大玉花火」に
願いをこめて打ち上げます

【募金場所】

市役所ロビー、商工会議所、市内金融機関、スーパーのほか青年部会員事業所に設置の募金箱に募金のうえ、名簿にお名前を記入してください。

【祈願受付】

厄除けお札(一口：千円)を赤八幡神社にてご祈願していただき、大玉花火に貼りつけて打ち上げます。昨年同様願い札(各種祈願：学業成就・交通安全・安産祈願・家内安全等)も一口五百円にて受付します。商工会議所および青年部会員事業所にて、6月30日(火)まで受付をしています。

【問い合わせ先】商工会議所青年部(商工会議所内)

☎82-5111



市民であげよう
港つくみの夢花火
今年も咲きます
大輪の花

バーベキューを食べながら、つくみの花火を満喫してみませんか？

花火大会 **升席** のご案内!!

つくみ港まつり実行委員会では、今年度も花火大会開催時間に **特設観覧升席** を設置いたします。

★申し込みは、往復ハガキによる申し込みになります!★

1. 金 額 1升 25,000円(90升限定販売)

今年度も、升席の売上げの一部は、花火大会の実施、継続のための資金として協力させていただきまので、みなさまのご理解をお願い申し上げます。

2. 申込期間 平成27年6月1日から6月17日まで(必着)

3. 当選発表
 ・当選・落選者の発表は、応募ハガキの返送をもって代えさせていただきます。
 ・応募ハガキの返送は、6月19日より発送する予定です。
 ・当選後のキャンセルについては、商工会議所で電話にて受付けをいたします。尚、キャンセル締切りは平成27年6月30日までとし、これ以降のキャンセルは受付けいたしませんのでご注意ください。
 ・なお、雨天・荒天による開催順延は花火大会に順じますのでご理解、ご了承ください。

4. 開催日時 平成27年7月19日(日) 18時から花火大会終了まで

5. 会場 津久見漁協横、特設観覧席(地図参照)

6. セット内容 升席(2.5m×2.5m)、バーベキューセット貸出(コンロ・炭・軍手・火バサミ・紙皿・ハシ)、長テーブル×2、パイプ椅子×5、(※注：その他必要な機材は各自お持ちください)

7. 予定食材 魚介類、焼き野菜など5名分(漁獲等の状況により食材は変更になる場合があります。)

8. 注意事項 ■ゴミの分別にご協力ください。

■食材、飲み物等の持込みはOKとしますが、持ち込んだ品物のゴミ類はお持ち帰りください。

■定員は基本5名。最大7名までとします。(子ども、乳幼児も1名とします。)(升席の定められたラインを出さないようお願いします。)

■当日は升席会場で生ビール・ジュース等の販売を予定しています。

■駐車場は準備していません。花火大会の駐車場をご利用ください。

■ペット等の入場は固く禁止しています。

■転売目的の購入は、禁止とします。

9. 主催 つくみ港まつり実行委員会

10. 運営 津久見商工会議所 青年部

◎升席申込方法

応募の際には、必ず往復ハガキをご利用ください。

【ご記入欄 オモテ】 〒879-2442	白紙で投函ください。
津久見市港町1-21 津久見商工会議所	後日、抽選結果と併せて案内や詳細を記載して返送いたします。
升席申し込み係	

◎升席 開催場所



◎升席 配置図

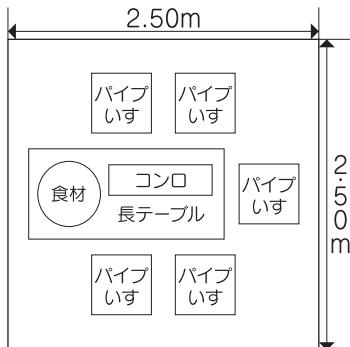

【ご記入欄 ウラ】 切手	【申込者 氏名・年齢】 1名様1枚限り、1升のご応募となります。
返送先の郵便番号・住所・申込者氏名をご記入ください。	【申込者連絡先】 日中ご連絡の取れる電話番号を記載してください。
	【参加予定人数】

●問い合わせ先/津久見商工会議所 ☎0972-82-5111

※また津久見商工会議所のホームページならびに青年部Facebookページ(右図:QRコード)にも概要を掲載しております。



7月1日(水)から販売!! 第65回 つくみ港まつり開催記念 記念プレミアム商品券を発行します!

☆事業主体:津久見商業協同組合

☆事業協賛:津久見商工会議所

- 発行総額 / 2億4000万円(1冊12,000円の券を2万冊発行します) 完売次第終了
・プレミアム率は**20%**です。500円券24枚を1冊(12,000円分)とし、10,000円で販売します。お1人様10冊(100,000円)まで購入できます。
・1冊(12,000円分)につき、『どこでも使える券(A券)7,500円分』、『大型店で使えない券(B券)4,500円分』の配分となっています。

- 販売対象 / 市内にお住まいの方と市内通勤・通学者および参加店舗を利用する観光客等の来訪者として。



- 購入特典(5つの特典があります)

- ①1冊につき、つくつくカード「100ポイント」進呈
- ②商品券使用期間中は、つくつく「満点カード」が全参加店で『500円の金券』として使用可能
- ③豪華賞品が当たる「お楽しみ抽選」の抽選券進呈
- ④早期購入者限定(8月12日までの)「飲食券が当たる特別抽選」の抽選券進呈
- ⑤アンケートにご回答いただいた方先着300名様に「イルカ島入場券」を進呈(期間限定8月31日まで)



- 使用期間 / 平成27年7月1日(水)~平成27年12月31日(木)

- 販売場所 / 商品券は以下の9ヶ所にて販売 ※商工会議所では販売しません

- ◆駅前 商業協同組合事務所(月~金 午前10時~午後4時 ※祝日は除く)
 - ◆板井薬局(セメント町) ◆写真のミスギ(サンロード) ◆OZ電器かわさき(角崎通り)
 - ◆化粧品のマサヤ(本町通り) ◆フジヤ(駅前通り) ◆ファッション丸福(駅前通り)
 - ◆洋服の丸博(サンロード) ◆豆腐の豆が辻(宮山トンネル入り口 八幡神社そば)
- ※商業協同組合事務所は、8月14日(金)~16日(日)まで盆休み。8店については各店営業日・営業時間に準じます。

- 参加店舗 / 商品券が使用できるお店は、店頭の「のぼり旗」・「ポスター」が目印です。
※商品券が利用できる参加店舗の一覧は、後日新聞折込みチラシ・ホームページ等でお知らせします。

- 問い合わせ先 / 津久見商業協同組合 ☎82-1728
(代表 北山) ☎090-3609-1373

津久見市民会館の リニューアル工事が始まります

津久見市民会館は昭和46年に開館をして、今年で築44年になります。

施設の老朽化や劣化が進んでいるため、平成25年3月に耐震診断を実施したところ、改修によって施設の長寿命化が図れることが判明したため、平成27・28年度の2か年でリニューアル工事を行う予定です。工事の期間と内容は次のとおりです。

(平成27年度工事)

市民会館の外壁と管理棟(会議室等)を改修します。平成27年11月から外壁の工事を行い、平成28年1月には会議室の工事を始める予定です。

会議室は平成28年1月初めから3月末まで利用はできませんが、大ホールは3月末までは引き続き利用可能です。

(平成28年度工事)

大ホールや展示ホール、設備機器の改修を行う予定です。平成28年4月から工事にかかるため、大ホール等の利用はできなくなります。ただし、会議室の利用は可能です。

※大ホール等が利用できない期間等その詳細については、別途お知らせします。

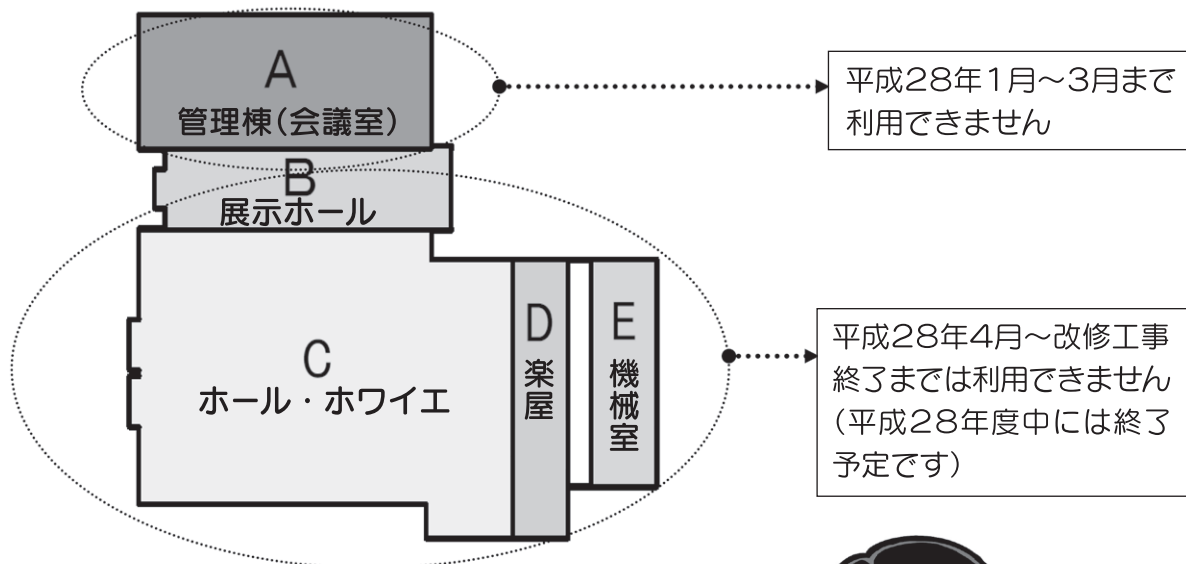

今後ともより快適に使っていただくためのリニューアル工事ですので、市民の皆様には大変ご迷惑をお掛けしますが、ご理解ご協力をお願いします。

なお、詳しくは下記までお問い合わせください。



●申込・問い合わせ先 / 教育委員会 生涯学習 ☎82-9527

世帯臨時特例給付金が支給されます

臨時福祉給付金



●臨時福祉給付金とは？

平成26年4月から消費税率が8%へ引き上げられました。が、所得の低い方々への負担の影響に鑑み、暫定的・臨時的な措置として臨時福祉給付金を支給します。

●給付対象者

基準日(平成27年1月1日)に津久見市に住民登録されており、平成27年度の市町村民税(均等割)が課税されない方が対象です。

※ただし、ご自身を扶養している方が課税される場合、生活保護制度の被保護者となっている場合などは対象外です。

●支給額

○給付対象者1人につき
6千円

●申請手続き

○申請受付 9月開始予定
○申請先
津久見市福祉事務所

○提出書類

- ・申請書(支給対象と見込まれる方に送付します)
- ・本人確認書類(住民基本台帳カード、運転免許証、旅券等の写し)
- ・口座確認書類(通帳やキャッシュカードの写し)

●問合せ先

福祉事務所 社会福祉班
(地域福祉担当)
☎82・9519

子育て世帯臨時特例給付金

子育て世帯臨時特例給付金

●子育て世帯

●臨時特例給付金とは？

消費税率の引上げの影響等を踏まえ、子育て世帯に対して臨時特例的な給付措置として臨時特例給付金を支給します。

●対象児童

支給対象者の平成27年6月の児童手当の対象となる児童。

※平成27年5月31日に生まれた児童で、同年6月分の児童手当の対象となる児童を含みます。

●支給額

○対象児童1人につき
3千円

●申請手続き

○申請受付
6月1日(月)～12月1日(火)

●問合せ・申込先

福祉事務所 社会福祉班
(子育て担当)
☎82・9519

●給付対象者

基準日(平成27年5月31日)に津久見市に住民登録されており、平成27年6月分の児童手当(特例給付を受給される方は対象とならない)の受給者であって、平成26年の所得が児童手当の所得制限額に満たない方を基本とします(公務員の方を含む)。



臨時福祉給付金・子育て

臨時福祉給付金・

子育て世帯臨時特例給付金をよそおった

「振り込め詐欺」や「個人情報」の詐欺に

ご注意ください

- 市町村や厚生労働省などがATM(銀行・コンビニなどの現金自動支払機)の操作をお願いすることは、絶対にありません。
- ATMを自分で操作して、他人からのお金を振り込んでもらうことは、絶対にありません。
- 市町村や厚生労働省などが、給付金の給付のために、手数料などの振込を求めることは絶対にありません。



【津久見市からの問い合わせについて】

申請内容に不明な点があった場合、津久見市から問い合わせを行うことができますが、ATM(現金自動預払機)の操作をお願いすることや、支給のための手数料などの振り込みを求めることは絶対にありません。

もし、不審な電話がかかってきた場合は、すぐに津久見市の窓口または警察にご連絡ください。

※ご不明な点は、下記までお問い合わせください。

津久見市役所 福祉事務所

社会福祉班

☎:0972-82-9519

～津久見市への定住促進を図るため～

3つの補助金制度を創設しました!

その①:移住者居住支援事業補助金(県外からの転入者対象)

平成27年4月1日以降に県外から津久見市へ転入を届け出た方(5年以内に市外への転出の可能性が高い転勤者、新規採用者、大学・各種専修学校への入学者などの就職、転勤、進学等により転入する者を除く。)に下記の補助金を交付します。

補助金の種類	補助対象者	補助対象経費	補助率	限度額
仲介手数料補助	移住予定者又は物件所有者等	不動産の賃貸借又は売買契約に要する仲介手数料(宅地建物取引業者による仲介を受けた場合の仲介手数料)	10/10	5万円/物件
家財処分補助	移住予定者又は物件所有者等	空き家バンク登録物件及びその敷地内に散在する家財等の撤去、処分費用(処分業者等を利用した際の実費)	10/10	10万円/物件
新規建設・住宅購入補助	移住予定者	新規の住宅建設費用又は住宅購入費用	10/10	100万円/物件
改修補助	移住予定者又は物件所有者等	中古住宅又は空き家バンク登録物件に居住するために必要な改修費用(住宅改修を行う業者等を利用した際の実費)	2/3	100万円/物件
引越補助	移住予定者	住居移転に必要な引越し費用(運送業者等を利用した際の実費)	2/3	20万円/世帯
移住奨励金	移住を完了した者	—	—	10万円/世帯

下記項目は補助要件の一部であり、これを含むすべての補助要件を満たす方が補助対象となります。下記以外の補助要件については、お問い合わせください。

- 津久見市へ転入する前、5年以上県外に居住していること。
- 津久見市への転入後、市内に5年以上生活の拠点を置くことが誓約できること。
- 津久見市への転入後、自治会へ加入すること。
- 津久見市への転入後、市の実施する各施策に関する調査等に協力すること。
- 物件所有者等が家財処分又は住宅の改修を行う場合は、上記4つの要件を満たした移住予定者と賃貸借契約を締結済みであること。
- 補助金申請者の世帯員全員が市区町村税を滞納していないこと。
- 補助金申請者の世帯員全員が生活保護等を受けていないこと。
- 移住予定者と物件所有者等が3親等以内でないこと。
- 年度内に補助金の交付の対象となる事業が完了し、転入すること。

その②:新婚世帯・移住子育て世帯家賃補助金

市内の賃貸住宅に居住する新婚世帯又は市外から転入された子育て世帯に対し、家賃補助を行います。(市営住宅、県営住宅、社宅、寮、賃借人の3親等以内の親族が所有する住宅などを除く。)

【補助対象世帯】

新婚世帯	子育て世帯
申請時点で、婚姻の届出日から1年以内の夫婦であって、夫婦の合計年齢が80歳未満の夫婦。ただし、平成26年12月27日以降に婚姻の届出をした夫婦に限る。	申請時点で、中学生以下の子どもを育てている世帯で、平成26年12月27日以降に新たに住宅の賃貸借契約を締結して市外から転入した世帯。ただし、転入前3年以上市外に居住していた世帯に限る。

下記項目は補助要件の一部であり、これを含むすべての補助要件を満たす方が補助対象となります。下記以外の補助要件については、お問い合わせください。

- 申請日において、市内に定住する意思を持っていること。
- 同一世帯として津久見市の住民基本台帳に記録されていること。
- 生活保護等を受けていないこと。
- 世帯員全員が市税等を完納していること。
- 家賃を滞納していないこと。

【補助金額】

(家賃－住宅手当)×1/2＝補助金の月額(12か月限度、上限1万円)

- ・市外から転入された新婚世帯(転入前3年以上市外に居住し、婚姻の届出日を挟んだ前後6か月以内に津久見市に転入された者に限る。) …1人につき5千円加算

その③:新築奨励・市内消費喚起事業(新築・空き家バンク登録物件購入者対象)

津久見市内に住宅を取得された方に対し、その取得に要する経費のうち、市内で消費された額を助成対象経費として算出した助成額相当の商品券を支給します。

【助成対象者】

平成26年12月27日以降に住宅を取得(新築又は空き家バンク登録物件購入)するための契約を締結し、この住宅の所有者として登記をされた登記名義人であって、この住宅に定住している者であり、市税等を完納している者

【助成対象経費(下記経費のうち、平成26年12月27日以降に市内で消費された経費)】

- ・住宅を新築するために要した経費(建築費用、建築資材購入費、水道工事、外構工事など)
- ・新築住宅又は空き家バンク登録物件を購入するために要した経費
- ・新築住宅又は空き家バンク登録物件を購入した後、改修に要した経費(購入後3か月以内の改修に限る。)
- ・住宅を取得した後に必要な備品等の購入に要した経費(登記の日又は住民基本台帳に記録された日のいずれか遅い日から、1か月以内に消費された経費に限る。)

【助成額】

助成対象経費の合計額×0.4＝助成額(上限20万円)

- ・子育て世帯(申請時点で、中学生以下の子どもを育てている世帯) …5万円加算
- ・市外からの転入者(転入前1年以上市外に居住していた世帯。
移住者居住支援事業補助金との重複交付は不可) …5万円加算

●問い合わせ先 / 政策企画課 政策企画班

☎0972-82-2655 / E-mail:tsu-seisaku@city.tsukumi.lg.jp

津久見市の財政事情の公表

平成26年度下半期(平成27年3月31日現在)

平成26年度下半期(10月～3月)の財政事情がまとまりましたのでお知らせします。これは、収入と支出の概況、住民負担や借入金状況などを公表し、財政の動向等を明らかにするものです。

■ 一般会計 (市の行政運営の基本的な経費を計上した会計)

項目	予算額	収入済額	収入率(%)
市 税	23億7808万9千円	23億8850万7千円	100.4
市民税	10億2096万7千円	10億430万8千円	98.4
固定資産税	10億9275万4千円	11億935万8千円	101.5
軽自動車税	4263万4千円	4375万7千円	102.6
市たばこ税	1億1411万8千円	1億1975万1千円	104.9
鉱産税	3865万3千円	4093万7千円	105.9
都市計画税	6896万3千円	7039万6千円	102.1
譲与税・交付金	3億2758万1千円	3億1177万3千円	95.2
地方交付税	32億1828万9千円	32億1828万9千円	100.0
分担金及び負担金	1億832万5千円	8317万1千円	76.8
使用料及び手数料	1億1775万6千円	9786万1千円	83.1
国・県支出金	21億4565万6千円	14億9565万5千円	69.7
市 債	13億1910万1千円	2億8020万 円	21.2
その他	4億5662万3千円	4億6027万4千円	100.8
合 計	100億7142万 円	83億3573万 円	82.8

項目	予算額	支出済額	支出率(%)
議 会 費	1億3556万7千円	1億3332万3千円	98.3
総 務 費	12億635万9千円	7億6426万1千円	63.4
民 生 費	31億6762万 円	25億2004万2千円	79.6
衛 生 費	11億968万2千円	9億6052万7千円	86.6
労 働 費	732万8千円	702万6千円	95.9
農 林 水 産 業 費	2億426万7千円	1億4625万4千円	71.6
商 工 費	2億2710万2千円	1億4672万3千円	64.6
土 木 費	12億402万4千円	2億9653万9千円	24.6
消 防 費	4億8511万1千円	4億3525万9千円	89.7
教 育 費	10億4789万1千円	8億1212万 円	77.5
災 害 復 旧 費	2446万6千円	1671万8千円	68.3
公 債 費	10億9308万6千円	10億7678万8千円	98.5
そ の 他	1億5891万7千円	円	0.0
合 計	100億7142万 円	73億1558万 円	72.6

★収入・歳出項目別比率
(収入済額・支出済額の構成比)

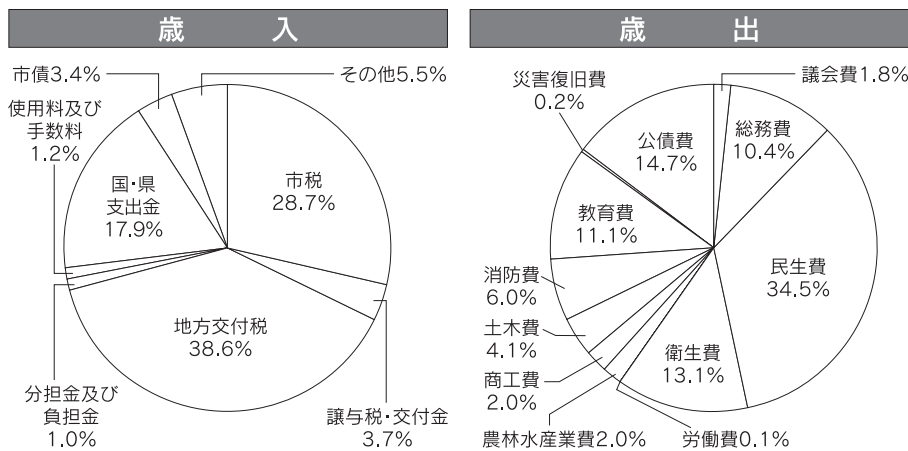

★平成26年度市税負担・使われている市の予算のあらまし

	市税負担	使われている市の予算
一人当たり	124,104円	525,593円
一世帯当たり	277,425円	1,174,921円

人口 19,162人
世帯 8,572世帯

■ 特別会計 (特定の事業を行う場合一般の歳入歳出と区別して経理する会計)

会計名	予算額	収入済額	支出済額
国民健康保険事業	30億2404万7千円	25億9351万円	27億6973万9千円
都市計画土地地区画整理事業	1億2304万7千円	787万4千円	1億2196万1千円
奨学資金事業	1143万8千円	1200万4千円	523万4千円
簡易水道布設事業	8837万3千円	3310万5千円	8458万2千円
公共下水道事業	8億6140万7千円	1億7730万3千円	8億636万1千円
後期高齢者医療	3億365万4千円	2億8039万3千円	2億7427万円
介護保険事業	26億6835万1千円	21億5164万1千円	23億9749万4千円
合計	70億8031万7千円	52億5583万円	64億5964万1千円

★市が借りているお金

会計名	借入額
一般会計	92億8331万2千円
都市計画土地地区画整理事業会計	5億9687万7千円
簡易水道布設事業会計	2億4950万2千円
公共下水道事業会計	35億1465万2千円
総額	136億4434万3千円

★市の財産状況

土地	193万5160㎡	57億2009万7千円
建物	11万643㎡	58億3999万7千円
車輛	89台	1億455万2千円
基金	—	43億6440万5千円

■ 貸借対照表 (平成27年3月31日)

水道事業の業務状況の公表

借方	金額	貸方	金額
1. 固定資産	31億6499万9092円	3. 固定負債	6億902万5042円
①有形固定資産	31億1427万4792円	①企業債	6億902万5042円
②無形固定資産	2万4300円	4. 流動負債	7096万4650円
③投資	5070万円	①企業債	5417万9175円
2. 流動資産	6億9033万3804円	②未払金	1272万4475円
①現金預金	6億5657万3688円	③預り金	11万円
②未収金	3312万9710円	④引当金	395万1000円
③貸倒引当金	△75万1000円	5. 繰延収益	5億9670万5505円
④貯蔵品	133万1406円	①長期前受金	6億2189万2484円
⑤その他流動資産	5万円	②長期前受金収益化累計額	△2518万6979円
計	38億5533万2896円	6. 資本金	15億3103万1059円
		①自己資本金	15億3103万1059円
		7. 剰余金	10億4760万6640円
		①資本剰余金	357万5762円
		②利益剰余金	10億4403万878円
		計	38億5533万2896円

損益計算書 (平成26年4月1日～平成27年3月31日)

給水人口：1万7,259人
 給水戸数：7,559戸
 給水栓数：7,758栓
 有収水量：212万4,950㎡
 総配水量：247万7,327㎡
 1日平均：6,787㎡

借方	金額	貸方	金額
営業費用	2億7751万3647円	営業収益	3億2030万4089円
営業外費用	1437万6701円	営業外収益	3132万3669円
特別損失	413万8219円	特別利益	0円
当期純利益	5559万9191円	計	3億5162万7758円
計	3億5162万7758円		

■ 臼津広域連合予算執行状況 (平成26年度下半期 平成27年3月31日現在)

歳入

(単位：円)

款	予算現額	収入済額	予算現額に対する収入増減
分担金及び負担金	79,100,000	79,100,000	0
使用料及び手数料	10,500,000	12,919,300	2,419,300
広域連合債	0	0	0
繰越金	11,862,000	11,861,694	△306
諸収入	103,000	104,967	1,967
歳入合計	101,565,000	103,985,961	2,420,961

歳出

(単位：円)

款	予算現額	支出済額	残額
議会費	470,000	441,816	28,184
総務費	13,685,000	12,947,649	737,351
民生費	10,807,000	9,607,937	1,199,063
衛生費	75,161,000	69,996,890	5,164,110
公債費	1,242,000	295,885	946,115
予備費	200,000	0	200,000
歳出合計	101,565,000	93,290,177	8,274,823

津久見市職員の 給与等について

津久見市の給与費等について、これまで市議会での予算審議を通じて、給与費明細書により明らかにしてきましたが、さらに市民のみなさんにご理解を深めていただくため、職員給与の状況をお知らせします。

1. 職員給与費の状況(25年度決算)

区 分	職 員 数	給 与 額			
		給 料	職 員 手 当	期 末 勤 勉 手 当	計
25 年 度	233人	929,938 千円	125,894 千円	353,601 千円	1,409,433 千円

(注) 26年度決算額は未確定です。

※上記職員手当の内訳

(単位：千円)

区 分	扶養手当	通勤手当	住居手当	時 間 外 勤 務 手 当	夜 間 勤 務 手 当	休 日 勤 務 手 当	特 殊 勤 務 手 当	管理職手当	児童手当	職員手当計
25年度	35,279	6,842	19,044	25,964	1,160	8,579	1,914	8,847	18,265	125,894

2. 職員給与費の状況(26年度・27年度当初予算)

区 分	職 員 数	給 与 額			
		給 料	職 員 手 当	期 末 勤 勉 手 当	計
26 年 度	227人	911,114 千円	131,134 千円	339,053 千円	1,381,301 千円
27 年 度	228人	927,141 千円	148,812 千円	361,073 千円	1,437,026 千円

※上記職員手当の内訳

(単位：千円)

区 分	扶養手当	通勤手当	住居手当	時 間 外 勤 務 手 当	夜 間 勤 務 手 当	休 日 勤 務 手 当	特 殊 勤 務 手 当	管理職手当	児童手当	職員手当計
26年度	33,210	6,411	21,408	31,061	1,258	9,175	2,205	8,421	17,985	131,134
27年度	31,866	6,597	20,682	52,695	1,270	9,400	2,320	8,462	15,520	148,812

3. 職員の平均給料月額および平均年齢の状況(平成26年4月1日現在)

平均給料月額	平均年齢
334,042 円	42.2 歳

(注) すべての職員の平均給料月額・平均年齢を示しております。

4. 職員の初任給の状況(平成26年4月1日現在)

大 学 卒	178,800 円
高 校 卒	144,500 円

5. 職員の経験年数別、学歴別平均給料月額の状況

(平成26年4月1日現在)

区 分	経験年数10年以上15年未満	経験年数15年以上20年未満	経験年数20年以上25年未満
大 学 卒	282,888 円	340,947 円	368,014 円
高 校 卒	242,200 円	308,618 円	337,443 円

(注) 経験年数とは、卒業後直ちに採用され、引き続き勤務している場合は、採用後の年数をいいます。

6. 職務別職員数の状況

(平成26年4月1日現在)

標準的な職務内容	課長・参事	主幹等	主査等	主任等	主事・技師等	主事補・技師補等	計
職員数	22人	60人	89人	20人	17人	17人	225人
構成比	9.8%	26.7%	39.6%	8.9%	7.5%	7.5%	100%

7. 職員手当の状況

(平成26年度支給割合)

期末勤勉手当	支給期	期末	勤勉
	6月	1.225月分	0.675月分
	12月	1.375月分	0.825月分
	計	2.60月分	1.50月分

退職手当	勤続年数	自己都合	勤奨・定年
	勤続20年	21.62月分	27.025月分
	勤続25年	30.82月分	36.57月分
	勤続35年	43.70月分	52.44月分
	最高限度額	52.44月分	52.44月分

8. 特別職の報酬等の状況

(平成26年4月1日現在)

区分		給料月額等
給料	市長	696,000円
	副市長	571,200円
	教育長	531,000円
報酬	議長	383,000円
	副議長	333,000円
	議員	310,000円
期末手当	市長	6月期 1.225月分 12月期 1.375月分 計 2.60月分
	副市長	
	教育長	
	議長	
	副議長	
	議員	

9. 定員の状況(部門別職員数の状況)

(平成26年4月1日現在)

区分	職員数(三役除く)			対前年増減数		
	平成24年度	平成25年度	平成26年度	平成24年度	平成25年度	平成26年度
一般行政	137人	136人	130人	△3人	△1人	△6人
特別行政	72人	71人	71人	0人	△1人	0人
普通会計計	209人	207人	201人	△3人	△2人	△6人
公営企業等 会計部門	26人	26人	24人	△2人	0人	△2人
合計	235人	233人	225人	△5人	△2人	△8人

(注) 平成27年4月1日現在の職員数は、228名です。

ゴールデンウィーク!!

天気にもまれ各地で大賑わい!



つくみん公園

シートを広げ、楽しそうにお弁当を食べている、家族連れを多く見かけました。

みなとオアシス よらんせ市

公園からうみえーるまで、人の流れが出来ていました。



豊後水道 キラキラウォーク

市内外から100名を超える参加者が訪れ、長目地区の方々が、心温まるおもてなしを行いました。



つくみイルカ島

ゴールデンウィーク限定の新パフォーマンス「スカイロケット」も好評で、およそ10,000人の観光客が訪れました。

大切に使用します どんぐりの会



どんぐりの会(川野みよ子代表 有志30名の会員)から、市内の小中学校全8校に空気清浄器を寄贈していただきました。

児童生徒の健康維持のため、大切に使用させていただきます。

みんな元気! 津愛大学 開講式



4月21日、「津愛大学開講式」が行われました。

大分県南落語組合の矢野大和氏より「笑って元気～笑いと健康～」と題し、講演をいただき、演題どおり、みんなの笑いを誘っていました。

14作品が入賞

大友公園桜まつりスケッチ大会表彰



3月末日に行われた「大友公園桜まつりスケッチ大会」の作品の展示および表彰式が行われました。

今年は一中の上田亜由佳さんの作品が津久見市長賞を受賞。表彰式ではその他8名の方に特別賞が授与されました。おめでとうございます。

清々しい気持ちになれます おはよう！つくみん体操



5月7日より、つくみん公園にて朝6時30分から「おはよう！つくみん体操」を行っています。

健康とコミュニケーションづくりを目的に、朝のさわやかな時間に、みんなで体操をしてみませんか。

たくさんの方のご来場ありがとうございました

津久見榎の実少年少女合唱団 第36回定期演奏会

5月4日、市民会館にて「津久見榎の実少年少女合唱団 第36回定期演奏会」が開催されました。



ミュージカルやたくさんの歌に、満員となった会場から盛大な拍手が送られました。

開塾式が行われました

土曜寺子屋・つくみ塾



5月末から、授業の行われぬ土曜日に、学校において「土曜寺子屋・つくみ塾」を開始します。

5月13日に開塾式を行い、市長から24名の講師の皆さんに委嘱状が授与されました。

7チームの参加のもと熱戦が繰り広げられました

第39回町内対抗バレーボール大会



5月13日・14日の2日にわたり、市民体育館において「第39回町内対抗バレーボール大会」が開催されました。次回は、第40回の節目の大会でもあります。40年の歴史を感じるとともに、より多くのチームの参加をお待ちしています。

優勝 TIMチーム 準優勝 川上チーム

【サバイバルの部】優勝 青江チーム

九州成年野球大会で準優勝

津久見クラブ



5月17日に行われた第22回九州成年野球大会県予選で初優勝し、市長に九州大会出場の報告をし、激励会を行いました。

23、24日に熊本市で行われた九州大会では見事に準優勝を果たしました。

自分たちの町は自分たちで守る

消防団新入団員研修会



4月19日に消防本部にて「消防団新入団員研修会」行われました。

消防団員教養、訓練礼式、ホース延長・ホース巻き訓練、小型動力ポンプ取扱い訓練を行い、今後は各地域で消防防災のリーダーとして活躍して頂けます。



津々浦々

⑥4

津久見市長 吉本章司

ゴールデンウィーク

ゴールデンウィーク期間中の5月3～5日の3日間、つくみイルカ島の入り口で津久見市内の観光や飲食店の案内パンフレットを配りながら「おもてなし」をしました。東九州自動車道宮崎方面が全面開通して、最初の連休だけに、どれだけの人達が宮崎方面からやって来るか興味がありました。駐車場が満杯になるまでは順々に入場してくるので、「どこから来られたのですか？」と声を掛けるのですが、久保泊の駐車場からのシャトルバスで来る様になると混雑して、パンフレットを渡すだけで精一杯の状況でした。

お客様は半数が県内の方で、県南を中心に県内各地から来られていました。3割の方は東九州自動車道効果で宮崎県内の方で、日南、都城の方もおられました。残りの2割が広島、松山以西で、やはり北九州、福岡、熊本が多かったようです。

一番遠い方は、茨城県鉾田市の方で延岡に嫁いだ娘の家族と一緒に来られていました。3日の開場直後にお会いした娘と両親の3人家族は滋賀県の守山市からわざわざ津久見目当てに来られていて、5日にもお会いしたので詳しく話を聞いてみると、何しろ娘さんがイルカが大好きで、将来はトレーナーを目指しているとの事で、3日間津久見に滞在し、その間ずっとイルカ島に来ていたそうです。

3日が雨だったので、ゴールデンウィーク中の動員数は去年の1万1千人に対し、今年は1万人でした。大分の「うみたまご」に「あそびーち」が増設され、昨年比べ入場者が44%アップしたとの事で、JRおおいしたシティと共に、少しそちらに客足が向いたのかなと思っています。

高さが増し、背ビレにつかまって泳いでいたトレーナーも、足を口先で押してもらって泳いだり、ロケットのようにトレーナーを口先で空中に押し飛ばしたり、イルカの背中に立って、サーフィンのように海面を走る様子に観客から大きな歓声があがっていました。

「すごいねー」「面白かった！」「また来ようね！」と言う言葉が終了後に聞けたのは大変嬉しく、今後のリピーターに繋がるのではないかなと思っています。しかし、このパフォーマンスはゴールデンウィーク中特別のショーだったらしく、施設としては冬場を除いて毎日出来るように、これから夏にかけて、しっかりと訓練をして行くそうです。現に八景島やエプソン品川アクアスタジアム等では毎日この様なショーをやっていますので、これに負けないようバージョンアップを期待します。

「お・も・て・な・し」

先日、朝8時過ぎに登庁したら、私と同年代の1組の夫婦が玄関に立っておられました。盛岡市に住む方で、夫婦二人、車で2千キロ走って九州に入り、東九州側を旅しているとの事で、楽天ファンで鉄平ファンのご主人が「ここは鉄平の出身地ですよね？」と訊ねて来ました。「出身地は大分ですが津久見高校ですよ。」と言う会話から、始業前に市長室にお招きし、岩手県大船渡市とのセメント会社の関連等話を話してましたら、奥様は高知県須崎市出身と言うことで「石灰石繋がり」と言う話になりました。「津久見市が良い思い出となります。今から津久見高校を見て、南に下り、明日、岩手の方へ帰ります。」と言って出て行かれました。

今回の「おもてなし」で感じた事は、これからの観光は交流にも通じるお客様と、それを迎える地元の人との対話だと思えます。「どちらからですか？」と言う一つの問いに対し、中には面倒臭そうな顔をされる方もおられますが、大抵の方は心良く返事をしていただき、次の会話が生まれるのです。そして、意外な出会いや、偶然の繋がりがあつたりして、観光以上に、津久見市全体の印象が深くなるものです。

津久見市議会 新体制発足

4月の選挙により14名の議員が
決定しました。

また、5月12日の臨時会におい
て、議長、副議長、監査委員のほ
か各常任委員会委員などの構成も
決定しましたので、お知らせしま
す。



副議長 吉良康道



議長 黒田浩之



塩崎雄司



高野至



黒木章三



井戸川幸弘



小手川初生



宮本和壽



森脇千恵美



谷本義則



安藤康生



知念豊秀



小谷栄作



高野幹也

※議席番号順
敬称略

- 総務常任委員会 委員長／森脇千恵美 副委員長／黒木章三
委員／高野至・黒田浩之・宮本和壽・高野幹也・小谷栄作
- 社会文教建設常任委員会 委員長／安藤康生 副委員長／井戸川幸弘
委員／塩崎雄司・谷本義則・吉良康道・小手川初生・知念豊秀
- 予算常任委員会 委員長／谷本義則 副委員長／宮本和壽
委員／井戸川幸弘・黒木章三・高野至・塩崎雄司・吉良康道・森脇千恵美・
小手川初生・高野幹也・小谷栄作・知念豊秀・安藤康生
- 議会運営委員会 委員長／知念豊秀 副委員長／高野幹也
委員／高野至・森脇千恵美・安藤康生・谷本義則
- 監査委員 宮本和壽

平成27年度

国民健康保険の納付書を発送します

平成26年中の所得を基礎として算定をした平成27年度国民健康保険税の納付書を、6月中旬に発送します。

※特別徴収の通知書は7月中旬発送予定です。

普通徴収とは

納付書支払または口座振替により納付するもので、6月(第1期)～3月(第10期)の10回で1年間の国民健康保険税を納めることとなります。

納付月(普通徴収)									
6月 第1期	7月 第2期	8月 第3期	9月 第4期	10月 第5期	11月 第6期	12月 第7期	1月 第8期	2月 第9期	3月 第10期

特別徴収とは

年金からの天引きにより納付するもので、年金の支給月(偶数月)の年6回で1年間の国民健康保険税を納めることとなります。

- 10月から新たに特別徴収に該当する世帯は、普通徴収の納付月は6月(第1期)～9月(第4期)までとなります。

国民健康保険税の納税義務者は国民健康保険の被保険者のいる世帯の世帯主です。

世帯主が国民健康保険以外の健康保険に加入していても、世帯の中に国民健康保険の被保険者がいるときは、世帯主が擬制世帯主として納税義務者になります。納付書や通知書は、世帯主が国民健康保険に加入していなくても世帯主のお名前前で届きます。

保険税は納期限内に納めましょう

保険税がきちんと納められていないと、医療費の確保ができなくなり、安心してお医者さん等にかかることができません。安心して医療を受けられるように、保険税を必ず納めましょう。

保険税の納付(普通徴収)は口座振替で!

保険税の納付には、便利で安心な口座振替をご利用ください。毎月保険税を納めに行く手間が省けるだけでなく、納め忘れの心配もありません。

- ※口座振替手続きに必要なもの
印かん(口座届出印)・口座番号



介護保険料が見直されました

【介護保険のしくみ】 ※平成27年度から負担割合が変更されました。

介護保険給付費及び地域支援事業費		
公費【50%】	40歳から64歳の方の 保険料費【29%⇒28%】	65歳以上の方の保険料 【21%⇒22%】

介護保険制度は、市が保険者となって運営しています。40歳以上の方は、被保険者となって保険料を納め、介護が必要となったときには、費用の1割(所得によっては2割)を負担して介護サービスを利用できるしくみです。

高齢者の増加に伴い、本市の介護保険給付費は、増加を続けています。

10年後の団塊の世代が75歳を迎える平成37年を見据え、安定的な介護保険運営を図るためには、被保険者の方の負担能力に応じた保険料をお願いする必要があります。

そこで下記のとおり、介護保険の給付に必要な額をもとに平成27年度から平成29年度の介護保険料を設定しましたのでお知らせします。

所得段階	対象者	計算方法	月額保険料	年額保険料
第1段階 ※1	○生活保護受給者、老齢福祉年金の受給者で住民税世帯非課税の方 ○住民税が世帯非課税でかつ「課税年金収入額+合計所得金額が80万円以下の方」	基準額 ×0.5	2,999円	35,990円
第2段階 ※2	住民税が世帯非課税でかつ「課税年金収入額+合計所得金額」が80万円を超え120万円以下の方	基準額 ×0.75	4,499円	53,990円
第3段階 ※3	住民税が世帯非課税でかつ「課税年金収入額+合計所得金額」が120万円を超える方	基準額 ×0.75	4,499円	53,990円
第4段階	本人が住民税非課税・世帯課税でかつ「課税年金収入額+合計所得額」が80万円以下の方	基準額 ×0.9	5,399円	64,790円
第5段階	本人が住民税非課税・世帯課税でかつ「課税年金収入額+合計所得額」が80万円を超える方	基準額	5,998円	71,980円
第6段階	本人が住民税課税でかつ合計所得金額が120万円未満の方	基準額 ×1.2	7,198円	86,380円
第7段階	本人が住民税課税でかつ合計所得金額が120万円以上190万円未満の方	基準額 ×1.3	7,798円	93,580円
第8段階	本人が住民税課税でかつ合計所得金額が190万円以上290万円未満の方	基準額 ×1.5	8,998円	107,970円
第9段階	本人が住民税課税でかつ合計所得金額が290万円以上400万円未満の方	基準額 ×1.7	10,198円	122,370円
第10段階	本人が住民税課税でかつ合計所得金額が400万円以上の方	基準額 ×2.0	11,997円	143,960円

●問い合わせ先 / 長寿支援課 ☎82-9533

福祉情報

児童手当・特例給付の「現況届」を提出してください

児童手当・特例給付を受けている方は、毎年6月中に養育等の状況等を確認するため現況届を提出する必要がありますので、必ず提出してください。

日代・四浦・保戸島の出張所での手続きも可能です。詳しくはお問い合わせ下さい。

▼提出期限 6月30日(火)

▼提出・問い合わせ先

福祉事務所 社会福祉班

☎82・9519

重度心身障害者医療費給付事業受給資格の更新について

重度心身障害者医療費給付事業とは、次の対象者が医療機関で支払った費用の全部または一部を助成する制度です。助成を受けるには、毎年受給

資格の更新手続きが必要です。

※保険適用外の費用、食事療養費については対象外です。

※この制度には所得制限があります。

▼対象者 市内に住所を有する方で、

①身体障害者手帳1、2級の所持者

②療育手帳A1、A2の所持者

③身体障害者手帳3級所持者でIQ50以下の方等

④精神障害者保健福祉手帳1級の所持者(精神病床における入院を除く)

▼手続きに必要なもの
印鑑、手帳、健康保険証、受給者証

▼手続き期限 6月30日(火)

▼手続き場所
福祉事務所および各出張所

▼問い合わせ先
福祉事務所 障がい支援班

☎82・9519

うばめ園交流事業

身体と心を目覚めさせよう！

▼日時 6月15日(月)

10時～11時

▼内容 健康教室「演歌ビクス」
※参加費は無料です。運動靴をご用意ください。

▼場所・問い合わせ先
うばめ園あゆみ

☎82・0353

6月手話通訳者配置日

▼6月の配置日

1日(月)・8日(月)・15日(月)・

22日(月)・29日(月)

▼時間 8時30分～12時

13時～16時30分

※プライバシーの保護には細心の注意を払っています。

▼問い合わせ先

福祉事務所 障がい支援班

☎82・9519

心の健康相談

▼内容 精神保健・福祉・医

療に関する相談(心の相談、精神疾患の医療・日常生活・社会復帰に関する事、認知症、アルコール・薬物依存、ひきこもり、思春期問題等に関する事)

▼相談日・相談担当者

▼相談場所 中部保健所

※面接相談です。

▼時間 13時30分～14時30分

▼相談場所 中部保健所

※要予約

予約は前日の午前中までにお願ひいたします。

▼問い合わせ先 中部保健所

☎62・9171

お花教室

▼日時 6月17日(水) 16時～

▼費用 500円

※定員になり次第締切らせていただきます。

▼場所・申込・問い合わせ先
フラワーキッズ

☎82・7287

ヨガ教室

▼日時 6月17日(水) 10時〜

▼料金 無料

※動きやすい服装でお越しください。

※定員になり次第締切らせていただきます。

▼場所・申込・問い合わせ先

地域活動支援センター
ぱれっと ☎83・5324

2015年ネパール地震 救援金のお願い

平成27年4月25日、ネパールでマグニチュード7.8の地震が発生しました。福祉事務所においても救済金の受付を行っておりますのでご協力をお願いいたします。

※日本赤十字社ホームページからも寄付協力が出来ます。

▼問い合わせ先

福祉事務所 社会福祉班
☎82・9519

軽度・中度聴覚障がい児 支援について

身体障害者手帳の交付対象とならず、公的助成を受けられない軽度・中度の十八歳未満の聴覚障がい児童・生徒に対して補聴器購入費用等を助成し、早期からの言語発達やコミュニケーション能力の獲得及び学力向上を支援します。

助成対象者

①津久見市に住所を有している方

②両耳の聴力レベルが30デシベル以上で、法令の規定に基づく補聴器の交付対象とならない方

③補聴器の装用により、言語の習得等一定の効果が期待できると医師に判断された方

※本人または世帯員のうち市町村民税所得割の納税額が46万円以上の人がいる場合は助成の対象外です

対象経費

- ・新規補聴器を購入する費用
- ・補聴器の修理に要する費用
- ・耐用年数経過後に補聴器を更新する費用
- 負担割合

対象経費の3分の2を助成します。

▼問い合わせ先

福祉事務所 障がい支援班
☎82・9519

身体障がい者自動車運転 免許取得助成について

第1種普通自動車運転免許を取得しようとする身体障がい者に対し、免許の取得に要する費用の一部を助成することにより、就労等社会参加活動への推進を図ることを目的とします。

助成対象者

○津久見市に住所を有し、身体障害者手帳の交付を受けた、障害程度等級表の1級から4級までの障がいを有する者で免許の取得により社会参加が見込まれる者。

助成経費

- ・助成金の交付は、1人1回限りとします。

- ・助成金の額は、免許の取得に直接要した費用の3分の2以内の額とします。

ただし、その額が10万円を超えるときは、10万円を限度とします。

▼問い合わせ先

福祉事務所 障がい支援班
☎82・9519

「心の病」家族相談の開催

「心の病」について、家族としてどう関わればよいかなど、心の病に関する相談会を毎月開催します。

▼日時 6月20日(土)

午前10時から12時
▼開催場所 津久見市地蔵町

白津あけぼの会(障害者福祉サービス事業所 ジョイントリー内)

▼問い合わせ先

☎82・8442 神田



子育て応援だより No.145



★福祉事務所 社会福祉班★

津久見市地域子育て支援センター

じゃんけんぽん

6月の
主な
イベント

●毎週月曜日と金曜日にも自由活動日として開所しています。お気軽にお越しください。

- 6月 2日(火) リズムあそび
- 6月 3日(水) シャボン玉であそぼう
- 6月 4日(木) ヘルスメイトさんによる「食育紙芝居」
- 6月 9日(火) リトミック教室 講師:江藤千春氏
- 6月10日(水) 粘土あそび
- 6月11日(木) 市の保健師による「虫歯予防のお話」(託児あり)
- 6月16日(火) じゃがいもを収穫しよう
- 6月17日(水) 身体測定
- 6月18日(木) 誕生会
- 6月23日(火) 粘土あそびとさつまいもの苗植え
- 6月24日(水) 夏の製作
- 6月25日(木) あかちゃんDAY&プレママDAY
- 6月30日(火) おやこクッキング「カレーをつくろう!」

※25日は1歳未満のお子さんとその保護者および妊婦さんが対象です。兄弟児の託児はしていません。(1日中)

※30日に参加される方は23日までにお申し込みください。先着15組まで。(電話も可)

※活動内容は変更する場合があります。ご了承ください。ご不明な点があればお問い合わせください。

●問い合わせ先 子育て支援センター ☎83-5560

6月の児童館活動

なのはな児童館(地蔵町) ☎82-7287

◎ やまびこクラブ 子どもお花教室

●生け花を通して、花を生ける楽しさを感じてもらい、子どもの想像力や集中力を養成します。

日時 6月17日(水) 16時～

※利用料500円(花代)
どなたの参加も歓迎します。



図書館ボランティア

“たんぽぽ”



絵本の読み聞かせ・紙芝居・パネルシアターなどみんなで楽しく遊ぼう!

※開始時間が変更しています。注意してください。

●日時 6月13日(土) 14時～
6月27日(土) 14時～

●場所 市民図書館2階会議室

●問い合わせ先 市民図書館 ☎85-0080



【一緒に考えよう】

◎家庭を離れているときの子どもを知っておきましょう

学校から帰ってきたときや食事の際、夜などに、今日何があったか、なるべく多くの話を聞き、たくさん子どもと話をしましょう。

学習面ばかりでなく友達や先生との関わりなどを聞き、子どもの生活を知っておくことは、しつけの主役として大切なことです。

何か学校生活でトラブルがあったときには、こういった日常の話の中で得た知識がとても参考になると思います。日常の何気ない話から日頃の子どもの様子を知っておくことはとても重要な事です。



津久見市生涯学習まちづくり出前講座を開講します!

まちづくり出前講座とは？

市民の皆さんの「知りたい、聞きたい」を下記出前講座メニューの中から選んで申請していただくと、職員等が講師となってお話しします。

- 対象者／市内に在住・在勤・在学する小学生以上の方で、10名以上で構成された団体・グループ
- 開講時間／9時から21時までの間で、1時間30分以内
- 場所／会場は、市内に限ります。
(会場催しの手配、周知、当日の進行などは主催者で行っていただきます。)
- 講師料／無料(講座に必要な材料は、事前に用意をお願いします。)
- 申込方法／「受講申込書」を予定日の20日前までに教育委員会生涯学習課に提出してください。「受講申込書」は、教育委員会生涯学習課に設置しています。
(津久見市ホームページからもダウンロードできます。)
- 注意事項／
 - ・派遣する担当課の業務等の関係から希望に添えない場合もあります。
 - ・この講座は、行政上の苦情処理や個別相談等を目的としたものではありませんので、受講目的が生涯学習にふさわしくないものは、講座をお断りすることがあります。
 - ・講師がその場で質疑を受けますが、内容によっては後日の回答となる場合があります。

《津久見「まちづくり出前講座」メニュー》

番号	担当課名	講座名	番号	担当課名	講座名	
1	政策企画課	津久見市のまちづくり	23	福祉事務所	子育て支援	
2	商工観光課	津久見市の観光とまつり	24		障がい者の福祉サービス	
3		津久見市の商業	25	市民生活課	戸籍・住民登録等に係る届出と手続き	
4	中心市街地の活性化	26			消費者トラブル相談	
5	農林水産課	津久見市の水産振興	27	税務課	市民税のあらまし	
6		津久見市の農林振興	28		固定資産税のしくみ	
7	都市建設課	津久見市の都市計画	29	上下水道課	水道のしくみ	
8		道路ができるまで	30		下水道のしくみ	
9		津久見市の公園	31	生涯学習課	津久見市の文化財	
10	地籍調査について	32			図書館の利用について	
11	土地対策課	津久見市のバイパス事業について	33	総務課	防災	
12	環境保全課	し尿処理について	34		消防署	住宅用火災警報器と防火座談会
13		ごみの分別と排出方法	35			AEDと応急手当
14		ごみの減量および資源化	36	熱中症予防のはなし		
15		津久見市の公害	37	寝たきりを防ぐために		
16	健康推進課	女性のための健康教室	38	総合事務局	日常の監査業務	
17		はつらつ健康教室	39		選挙のはなし	
18		国民年金のはなし	40	議会事務局	議会の役割としくみ	
19		国民健康保険・後期高齢者医療制度のはなし			41	
20	特定健診と生活習慣病について	42				
21	長寿支援課	知って安心介護保険	43			
22		高齢者の福祉サービス				

※上記講座名以外の希望などのお問い合わせは、下記までお願いします。

●申込・問い合わせ先 / 生涯学習課 ☎82-9528



母子保健事業

4カ月児健診

6月4日(木) 市民会館
 受付 13時15分～13時30分
 対象 平成27年1月生まれ

10カ月児健診

6月4日(木) 市民会館
 受付 13時30分～13時45分
 対象 平成26年8月生まれ

1歳6カ月児健診

6月25日(木) 市民会館
 受付 13時15分～13時30分
 対象 平成25年11月・12月生まれ

5歳児健診

6月18日(木) 市民会館
 受付 13時15分～13時30分
 対象 平成22年4月・5月生まれ

※子どもさんの体調が悪い場合は、延期しましょう。
 ※母子健康手帳を忘れずに。

食中毒予防研修会

※案内時に同封した問診票を記入してお持ちください。
 気温が高くなり、湿度も高いこの時期は食中毒の原因となる細菌の増殖が活発になるため細菌による食中毒が発生しやすくなります。
 この機会に、食中毒予防の基本を学びましょう！
 お気軽にご参加ください。

日時 6月23日(火)
 10時～11時30分

場所 ふれあい交流センター
 内容 食中毒予防
 講師 中部保健所
 山口 真由 氏

市内に献血バスがやってきました!!

献血は最も身近なボランティアです。あなたのわずかな時間で、救える命があります。

400ml献血は男性17歳、女性18歳からできます。(体重50kg以上)
 ご協力よろしくお願ひします。

日時 6月2日(火)
 10時～16時

場所 市役所玄関前

《平成27年度 巡回型特定健診・がん検診日程表(6月～7月分)》

実施日	受付時間	場 所	実施項目					
			特定健診	がん検診				
				胸部レントゲン	胃がん	子宮がん	大腸がん	乳がん マンモ 超音波
6月22日(月)	9:00～10:30	四浦出張所	○	○		○		
6月26日(金)	個別通知	市役所保健室						○
7月 1日(水)	9:00～10:00	日見公民館	○	○		○		
7月 5日(日)	9:00～10:30	青江小学校	○	○	○	○		
7月15日(水)	9:00～10:00	網代真珠作業所	○	○		○		

- ※ 特定健診を受診される方は、必ず、受診券・保険証をお持ちください。
- ※ がん検診を受けられる方は、当日会場にお越し下さい。
- ※ 特定健診・胃がん検診を受診される方は、前日の夜9時以降、健診日の朝を含め何も食べられませんが、検査2時間前までは、コップ2杯程度の水は飲んで構いません。疾患による薬の服用は、検査の2時間前までに水または白湯で済ませてください。たばこも吸わないでください。
- 対象年齢や個人負担金・注意事項に関しては、健康推進課までお問い合わせください。

お知らせ

健康カレンダー4月号でお知らせしました、津久見小学校で実施の特定健診・がん検診の日程が変更になりました。

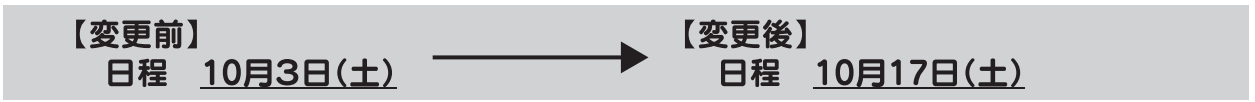

●申込・問い合わせ先 / 健康推進課 ☎82-9523

地域で取り組む糖尿病対策

昨年度、津久見市「糖尿病等生活習慣病対策検討委員会」において、市内医療機関と健診実施機関の関係者が使える糖尿病の指導用ツールを作成しました。5月より、初めて糖尿病と診断された方や健診で要精密となった方等に対して活用し、糖尿病患者の適切な療養生活と重症化予防を目指していきます。

糖尿病が気になる方へ

糖尿病とは
糖尿病とは、血糖値（血液中のブドウ糖の濃度）の高い状態が慢性に続く病気です。放っておくと、脳梗塞、心筋梗塞、認知症等の起こる危険性が高くなります。

「HbA1c」って、なに???
HbA1c(ヘモグロビンエーワンシー)は、約1~2ヶ月間の血糖コントロール状態をみる指標です。高血糖状態が長期継続くと、このHbA1cの値が上昇します。

あなたの健康状態は!?

HbA1c (%)	空腹時血糖 (mg/dl)	随時血糖 (mg/dl)	腎臓の悪いと血管はどうか?
8.7			腎臓が悪いと血管はどうか?
8.6			腎臓が悪いと血管はどうか?
8.5			腎臓が悪いと血管はどうか?
8.4			腎臓が悪いと血管はどうか?
8.3			腎臓が悪いと血管はどうか?
8.2			腎臓が悪いと血管はどうか?
8.1			腎臓が悪いと血管はどうか?
8.0			腎臓が悪いと血管はどうか?
7.9			腎臓が悪いと血管はどうか?
7.8			腎臓が悪いと血管はどうか?
7.7			腎臓が悪いと血管はどうか?
7.6			腎臓が悪いと血管はどうか?
7.5			腎臓が悪いと血管はどうか?
7.4			腎臓が悪いと血管はどうか?
7.3			腎臓が悪いと血管はどうか?
7.2			腎臓が悪いと血管はどうか?
7.1			腎臓が悪いと血管はどうか?
7.0	160	220	腎臓が悪いと血管はどうか?
6.9			腎臓が悪いと血管はどうか?
6.8			腎臓が悪いと血管はどうか?
6.7			腎臓が悪いと血管はどうか?
6.6			腎臓が悪いと血管はどうか?
6.5	126	200	腎臓が悪いと血管はどうか?
6.4			腎臓が悪いと血管はどうか?
6.3			腎臓が悪いと血管はどうか?
6.2			腎臓が悪いと血管はどうか?
6.1			腎臓が悪いと血管はどうか?
6.0			腎臓が悪いと血管はどうか?
5.9			腎臓が悪いと血管はどうか?
5.8			腎臓が悪いと血管はどうか?
5.7			腎臓が悪いと血管はどうか?
5.6			腎臓が悪いと血管はどうか?
5.5	109	139	腎臓が悪いと血管はどうか?
5.4			腎臓が悪いと血管はどうか?
5.3			腎臓が悪いと血管はどうか?
5.2			腎臓が悪いと血管はどうか?
5.1			腎臓が悪いと血管はどうか?
5.0			腎臓が悪いと血管はどうか?

3大合併症「しめじ」!?
① 神経障害の「し」(手足のしびれなど)
② 網膜症の「め」(失明する場合も)
③ 腎障害の「じ」(透析に至ることも)

大血管障害の危険性も...
心筋梗塞、脳梗塞、閉塞性動脈硬化症、狭心症

糖尿病=血管がいたむ病気です
血管が腫れたり、流れが悪くなって、つまりやすくなります。

境界域に入っても、症状はほとんどありません

血糖値があがる原因
遺伝要因、加齢、妊娠などの仕方のない原因もありますが、
① 食べ過ぎ(食べ物)
② 飲み過ぎ(お酒、ジュース)
③ 運動不足
などの生活習慣も、血糖値があがる原因になります!!

検査データを書いてみましょう!

HbA1c	%	尿糖	-	±	+
空腹時血糖	mg/dl	尿蛋白	-	±	+
随時血糖(空腹後)	mg/dl	血圧	mmHg		

検査日(平成 年 月 日)

津久見市「糖尿病等生活習慣病対策検討会」平成26年度作成(津久見市医師会、津久見中央病院、中部保健所、津久見市地域保健協議会)

生活習慣のポイント!

食事はバランスよく

●主食・副菜・主菜の3品をそろえる
●炭水化物(糖質)、たんぱく質、脂肪、ビタミン、ミネラルの栄養をバランスよく摂る

【主食】 肉、魚、卵、大豆料理 など
【副菜】 野菜、きのこ、いも、海藻 など

調味料一つひとつにも塩分や糖質が含まれています。1日の塩分量の目安は、男性8g未満、女性7g未満です。調理する際には計量スプーンを活用する、天然だしの利用など、調味料の使い方に気を付けましょう!

欠食をすると血糖値が急上昇して太りやすくなります。
● 適量を
● バランスよく
● 3食!

管理栄養士のワンポイント!

野菜をたくさん食べよう

● 野菜から食べて高血糖予防

【食後血糖値上昇イメージ図】
目標は1日350g!
最初に野菜を食べたときの血糖値の変化
糖質を最初に食べてからの血糖値の変化

野菜には食物繊維が含まれています。食物繊維は、胃や腸の中で水分を吸収して膨らみ脂肪や炭水化物(糖質)の消化・吸収を遅らせます。つまり、先に野菜を食べることで、血糖値の上昇を抑えることができます。

見えない糖分にも注意しよう

砂糖の1日摂取量の目安は、健康な人は15gまでです。砂糖を多く摂っていませんか?

スポーツ飲料	1本350mlに砂糖約21g	栄養ドリンク	1本120mlに砂糖約18g
3gスティックシュガー7本分		3gスティックシュガー6本分	
炭酸コーヒー	1缶190mlに砂糖約6g	炭酸飲料	1本350mlに砂糖約42g
3gスティックシュガー2本分		3gスティックシュガー14本分	

果物にも見えない糖分が含まれています。食べ過ぎに注意しましょう。

管理栄養士のワンポイント!

毎年6月は『食育月間』、毎月19日は『食育の日』です!

○食育とは...

様々な経験を通じて「食」に関する知識と「食」を選択する力を習得し、健全な食生活を実施することができる人を育てることです。津久見市では、『みんなで! たのしく! バランスよく! ~笑顔あふれる食卓 元気なつくみ~』をテーマに食育にとりくんでいます。

○正しい食生活について考えよう!

毎日をいきいきと過ごすためには、以下の6つのような良い食習慣を身につけることが大切です。

- ①朝食を食べる。
- ②食事の時間を規則的に。
- ③ベスト体重を知る。
- ④脂っこいものやお菓子はほどほどにする。
- ⑤好き嫌いをしない。
- ⑥主食、主菜、副菜のそろったバランスの良い食事を心がける。

この機会に「食」について見直してみませんか?



津久見市の小児医療・小児保健の向上を目指して

こどもの病気対策法⑧

— 乳幼児健診の活用法 —

大分大学地域医療・小児科分野 是松聖悟

津久見市の子どもは4か月、10か月、1歳半、3歳半、5歳で健診を受けることができます。お子さんのいるご家庭では、何気なく健診を受けてこられたかもしれません。もしくは、見た目で元気だから、特に受けなくてもよいと思われて、足が遠ざかっているご家庭もあるかもしれません。

健診は、子どもの発育、発達を診るものです。無症状のうちに見つけられれば根治できるのに、症状がでてから病院を受診した場合、治療が難しくなる発達や内臓の病気はたくさんあることをご承知おきください。

保護者であれば誰しも、お子さんの成長につれ、気になることがでてくると思いますが、でも、同時に、「それを健診とかで相談してしまえば、病院を紹介されて、あれば、これや大変な検査をされるのではないか？」とか、「親戚や近所の人に知られてしまうのではないだろうか？」などの心配もあり、「今は様子を見ていよう」「そのうち大丈夫になるはず」という選択をしてしまうことも多いのでは

ないでしょうか？

健診は、病気のレッテルを貼るものではありません。むしろ、このまま放置しているうちに、本当にやつかいな病気(身体の病気だけでなく、心の病気も)になってしまう可能性のある悪い芽を摘むためにあるものです。「お宅のお子さんは健康ですよ」と言われることを望んで来られるよりも、気になる事を全部相談して、最終的に「健康に育ったね。」となるようにしていきたいませんか？

また、津久見市はHAPPYサイクルブックという冊子を作成しました。出産まで、出生～小学校入学まで、小学生、中学生、高校生、青年期、共通、子育て施策関連と6部構成で、妊娠や出産の注意点、離乳食、予防接種、健診、保育所、病後児保育、発達支援事業、生活習慣病予防、お酒、たばこ、薬物、思春期の心とからだ、がん検診など、子育て支援のことが記載されています。

お子さんのいるご家庭に配布されるので、是非、ご活用ください。



- 第1部 出産まで
- 第2部 出生～小学校入学まで
- 第3部 小学生、中学生、高校生
- 第4部 青年期
- 第5部 共通
- 第6部 子育て施策関連

妊娠や出産の注意点、離乳食、予防接種、健診、保育所、病後児保育、発達支援事業、生活習慣病予防、お酒、たばこ、薬物、思春期の心とからだ、がん検診など、子育て支援のことが記載されています。

赤ちゃん訪問や乳幼児健診等で配布します。是非、ご活用ください。

注：津久見中央病院にて、「こどもの病気に関するミニ講演会」を月1回(原則第3木曜日17時～17時半)に開催しています。参加自由です。また、津久見市では、「子どもの病気とその対策法フローチャート」を発行しています。ご必要の方は、津久見市役所 健康推進課 TEL 82-9523 FAX 82-6187

腹腔鏡下手術で治す そけいヘルニア

津久見市医師会立津久見中央病院外科部長 其田和也

当院外科では、消化器系疾患を中心に腹腔鏡下手術（内視鏡手術）を積極的に行っております。そけいヘルニア（いわゆる脱腸）の治療にも腹腔鏡下手術を行っており、患者様に高評価を頂いております。

そけいヘルニアは、小さなお子さんから成人の方まで幅広い年齢層に起こる病気です。足の付け根（そけい部）といいますが、発生したすきまから腹部の内臓を包んでいる腹膜が袋状に飛び出してきたり、痛みなどの不快な症状を伴う良性の病気です。腹膜が飛び出たまま元に戻せなくなり（嵌頓）といいますが、緊急手術を要することもあります。そけいヘルニアには、ヘルニアの場所により、①外そけいヘルニア②内そけいヘルニア③大腿ヘルニアの3つに分類されます。手術で治療する際には、ヘルニアの場所をしつ

かりと把握すること、見逃しのないようにすること、再発を起こさないことが重要です。

従来は、腹部皮膚を前方から切開し、すきまを直接縫い閉じる方法が主流でしたが、すきまを補強材（メッシュ）といいますが、覆う方法が開発され、治療成績が向上しました。その手技を腹腔鏡下手術で行うことができるようになります。当院でも腹腔鏡下手術を導入しております。腹腔鏡下手術では、従来の方法と同等の手技をより小さな傷で行うことができます。また、手術部位が腹腔鏡により拡大視されて良く見えるため、見逃しを少なくすることができ、左右同時にヘルニアがある方でも、傷の箇所を増やすことなく手術を行うことができます。

腹腔鏡下手術には、おなかの中で行う手術法（TAPP

法）と、おなかの外（腹膜外腔）で行う手術法（TEPP法）の2通りがあります。当院では、おなかの中を当てることなく手術を行うことができます。TEPP法を導入しております。前立腺手術後、再発そけいヘルニアなど二部の方では、本手術が行えないことがあります。全身麻酔下に手術が行われ、手術所要時間は約1時間程度で、術後3日ほどで退院になります。

そけいヘルニアの症状でお困りの方は、まずはかかりつけの先生に相談してみてください。当院では、手術を担当する外科医師だけでなく、外来、手術室や病棟スタッフ一同が協力して、最先端の治療である腹腔鏡下手術をより確実に安全に行い、地域に貢献できるように日々努力して参ります。

※ウェブサイト「ヘルニア倶楽部」より抜粋
<http://www.hernia.jp/ope/laparoscopic/02.html>

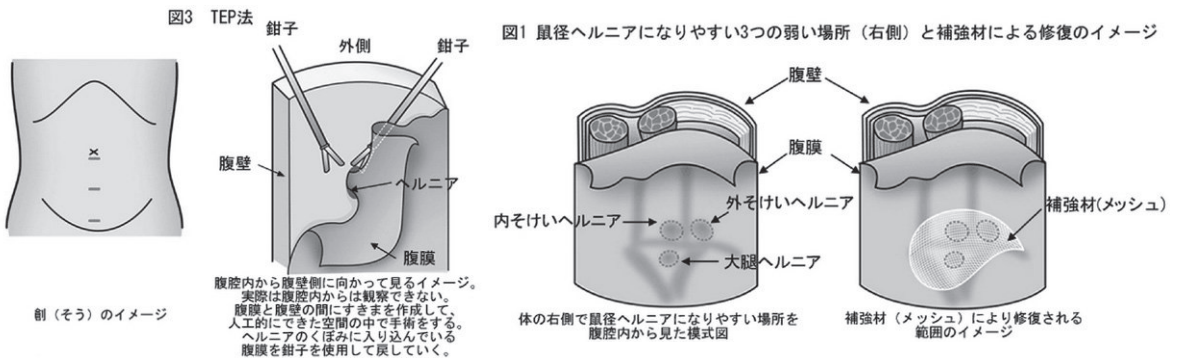

6月休館日 / 8日(月)・22(月)

◎ 公民館の自主教室、及び公民館を利用しているその他の教室・団体を紹介します!

各種教室とも入会を歓迎しています。ぜひ見学においでください。

連絡先等の問い合わせは、市公民館まで。(土、日、休館日を除く、毎日8時30分～17時)



内容	教室名	学習日	内容	教室名	学習日
絵画	絵画自主教室(夜)	第1・3月曜 19時～21時	陶芸	エンジョイツクミ	第3火曜 9時30分～12時
	絵画自主教室(昼)	第2・4木曜 10時～12時	詩吟	津久見詩道会	毎週木曜 19時～21時
	色鉛筆同好会	第1・3金曜 10時～12時	尺八	龍琳会	第1・3日曜 10時～12時
着付	着付自主教室(昼)	第1・2・3水曜 10時～12時	クラフト	クラフト趣味の会	毎月1回 9時～12時
	着付自主教室(夜)	第1・2・3水曜 19時～21時			
パッチワーク	パッチワーク自主教室	第1・3木曜 13時～15時	コーラス	コール虹	第1・3水曜 10時～12時
書道	書道自主教室(昼)	第1・3水曜 9時30分～11時30分	ダンス	ダンススポーツサークル	毎週水曜 19時15分～21時15分
	書道自主教室(夜)	第1・3火曜 19時～21時			
	書道(条幅)	毎月1回 9時30分～15時30分	体操	健康体操「歩み」	毎週水曜 13時30分～14時30分
生花	生花自主教室(昼)	毎週火曜 10時～12時	ダンスストレッチ	エンジョイツクミ(ダンス)	毎週火曜 10時～11時30分
	生花自主教室(夜)	第2・4火曜 19時30分～21時30分			
舞踊	男性舞踊自主教室	第2・4木曜 19時～21時			卓球
	舞踊自主教室	第1・3金曜 13時～15時			
茶道	茶の湯(表千家)	第3木曜 10時～12時	将棋	津久見将棋愛好会	毎週水曜 16時20分～17時20分
絵手紙	さくらの会	第1水曜 13時30分～16時			
	エンジョイツクミ	第1・3月曜 9時30分～11時30分			
俳面	津久見俳面クラブ	第2・4水曜 13時～15時	将棋	津久見将棋愛好会	一般 17時30分～19時
俳句	津久見俳句会	第2・4土曜 12時30分～14時30分			
	橘俳句会	第2土曜 13時～15時			
歴史	津久見史談会	第4水曜 10時～12時	将棋	津久見将棋愛好会	第1・3日曜 12時～16時(こども将棋教室)
パソコン	シニアウェーブパソコン教室	毎週金曜 14時～16時			
					毎週水曜 16時～17時

◎ 6月の津愛大学



- 日 時 / 6月9日(火) 9時30分～
- 場 所 / 市公民館大ホール
- 内 容 / 「認知症の予防と正しい理解について」

(講師) グループホーム「優美」

施設長 新納 ひとみ(しのう・ひとみ)さん

6月25日を中心にした一週間は「ハンセン病を正しく理解する週間」です。今年6月21日(日)〜27日(土)です。1943(昭和18)年にハンセン病に非常によく効くプロミンという薬ができ、ハンセン病にかかった人たちは完治しました。そして、1996(平成8)年にハンセン病患者の隔離収容をすすめていた「らい予防法」は廃止され、「らい予防法の廃止に関する法律」が制定されました。差別や偏見の思いを含んだ「らい病」から「ハンセン病」呼び方がかわり、元ハンセン病患者の人権回復が年々進んでいます。今回は、ハンセン病と人権について考えてみましょう。

1. ハンセン病患者が強制的に隔離されたのはなぜ?

ハンセン病は、らい菌という細菌による感染症です。らい菌は、感染力は弱く空気中では長く生存しません。体内に入っても15歳以上の免疫力があれば発病しません。戦中・戦後の食糧不足などの悪条件がなければ広がることはありません。感染力の弱い菌であるため、

人工で培養できず実験動物での増殖もなかなか成功しませんでした。アルマジロなどの動物でやっと増殖でき、ハンセン病に効くプロミンができました。

むかしは、家族間での感染があつたので遺伝すると思われていました。らい菌は体温の低いところを好み増殖するため手足や顔面、首などに皮膚症状が出ます。末梢神経がおかされるため外傷や火傷をひどく受けることもあります。外見が変わってくるので、仏罰・神罰が現れた病気と思われていました。そのため、患者の中には四国八十八ヶ所や熊本の加藤清正公祠などの霊場への巡礼をする人もいました。明治時代の初め、ハンセン病患者は自宅で暮らすか、神社や寺院の門前などで物乞いをしていました。

1897(明治30)年の国際らい会議で、ハンセン病が伝染病であることが確認されると政府の対応は大きく変わりました。当時欧米にはハンセン病患者が少なかったの、日本でハンセン病患者をよく見かけることに驚く欧米人がかなりいました。政府は、このこと

が「文明国」日本の恥じになり外交交渉の障害になると考えました。そして、ハンセン病患者の隔離政策をはじめられました。政府は、ハンセン病の感染力が強いと宣伝し患者が出た家を消毒したので、国民の間にコレラのような恐ろしい病気であるという誤解が広がっていきました。医師の中にハンセン病患者の絶対隔離を政府に強く求める人達もでてきました。こうして、1931(昭和6)年に絶対隔離をすすめる「らい予防法」ができました。医師の大部分は絶対隔離という政府方針に逆らいませんでした。その中で京大病院の小笠原登医師は、患者を隔離する必要はなく家庭での生活を続けながら治療できると医学会で発表しました。かれの考えは新聞報道されましたが、絶対隔離を支持する大部分の医師たちによりつぶされました。そして「無らい県運動」が展開されるようになり、患者から家族やふるさとを奪っていきました。患者を隔離し、家を徹底的に消毒した無らい県運動は、ハンセン病への恐怖心を住民にうえつけ差別と偏見を生み出していきます。ハ

2. 「らい予防法」廃止へ

ハンセン病患者が出た家族も片身の狭い思いをしました。患者の家族や親類の結婚をさける人達も出てきました。そのため、患者と家族の縁も断ち切られていきました。隣人による患者密告もあり、地域も隔離政策をすすめました。隔離された療養所では患者に対して強制労働、強制断種と強制墮胎、監禁などが行われていました。

強制隔離をすすめた医師たちが引退し、かねてから「らい予防法」に疑問をいだいていた元厚生省医務局長の大谷藤郎は「らい予防法」廃止を世論に訴えました。これに答えて隔離政策に矛盾を感じていた療養所の所長連盟や日本らい学会も動き、法廃止になりました。しかし、世間に根付いたハンセン病患者に対する差別や偏見を取り除く啓発は不十分でした。そのため、いまだに誤った知識を持ち続けている人達がいいます。そして、そのことがハンセン病元患者宿泊拒否事件などの悲惨な事件を起す原因になっています。

～教育合宿～

平成27年4月23日(木)～25日(土) 熊本県阿蘇青少年交流の家で1年生の教育合宿を行ってきました。



本校の校訓である「至誠・感動・進取」の精神を理解し、学年目標である「挑戦」「感謝」を合い言葉にして実施しました。また、津高生として「節度ある生活態度と集団生活を通して高校生としての自覚を高める」ことも目指しました。大自然の中で様々な体験活動を行うことで目的は達成できたと思っています。

以下は参加した生徒の感想の一部(抜粋)を紹介します。〔1学年主任 時枝〕

- ・「コンクールでは入賞するために、クラスみんなで団結してできてよかった」
- ・「オリエンテーリングはとても疲れたけど、同じグループの人たちと仲良くなったのでよかった」
- ・「校歌はしっかりと覚えることもでき、大きな声で歌うことも私なりにできました。でも他のクラスの真剣に歌う姿はもっとすごいと思いました」
- ・「なかなか自分から動くことができなかったのですが、これからはできるだけ頑張ろうと思いました」
- ・「教育合宿に行く前は慣れない生活のことを考えて正直不安で行きたくなかったけど、1日目の集団行動でクラス全員の息を合わせてやるうちに少しずつ緊張も取れてきてクラスの雰囲気にも慣れていくことができました」
- ・「この教育合宿を通じて知らなかった人と友達になれたことが一番嬉しかった。これから3年間共に過ごす仲間なのでいろんな行事にみんなで協力して頑張りたいです。」

こんにちは
津久見高校です

題字：普通科3年
小手川遥香

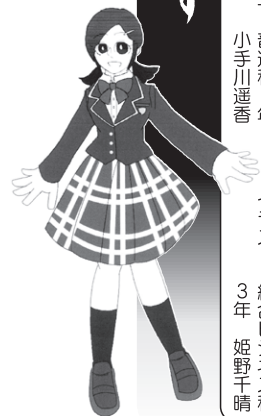

イラスト：総合ビジネス科
3年 姫野千晴



津高生 One By One ～前期生徒会～

生徒会長	総合ビジネス科3年	かわむら れいな 河村 玲奈さん(臼杵東中)
生徒会副会長	会計システム科3年	かまくら みゆう 鎌倉 未有さん(臼杵東中)
生徒会副会長	普通科2年応用コース	えがわ まい 江川 舞さん(臼杵東中)
生徒会書記長	普通科2年探究コース	こさか ゆずは 小坂 柚葉さん(臼杵北中)

私の目指す学校は、誰もが楽しく過ごせる学校です。今期は、津高祭があります。みんながどれくらい楽しんでくれるか、とても楽しみにしながら計画を練っています。生徒会執行部で力を合わせて頑張りますので、是非津高祭を見に来て下さい。〔河村会長①〕

私は、校内で嫌な思いをする人がいなくなるように、あいさつや服装、公共でのマナー等の改善に力を入れたいと思います。また、多くの生徒にボランティア活動などにも積極的に参加してもらえるように努力したいと思います。〔江川副会長③〕

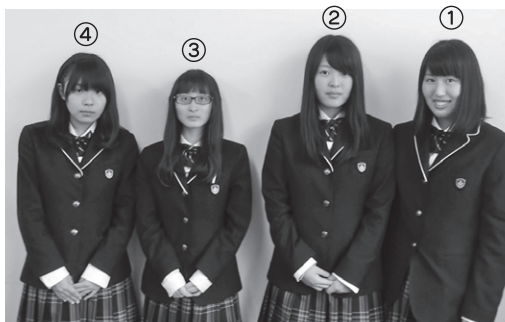

私は、前回も生徒会副会長をさせていただきました。生徒会の仕事は、全校の前に出ることが多く、臨機応変な対応ができなければなりません。ですから今期は周りをよく見て、行事のスムーズな進行を目指して頑張ります。〔鎌倉副会長②〕

私は、周りの地域の方々との協力も得ながら、元気にあいつのできる学校にしていきますのでよろしくお願い致します。津高祭などの学校行事を一生懸命頑張りますので是非見に来て下さい。〔小坂書記長④〕

**4人のリーダーに
意気込みを語ってもらいました!**

津久見高校からのお知らせ：ホームページ(<http://kou.oita-ed.jp/tukumi/>)もご覧下さい!本校では、地域に根ざした学校づくりを進めております。ご意見やご要望等があればご連絡ください。 ☎82-4126

お知らせ

6月の納税

- 市 県 民 税 ①
- 国民健康保険税 ①

募 集

放送大学10月入学生募集

放送大学では、平成27年度第2学期(10月入学)の学生を募集しています。

放送大学はBSテレビ・インターネット等を利用して授業を行う国内最大級の通信制大学です。

是非この機会にあなたも放送大学で学んでみませんか。

▼オーブンキャンパス

7月18日(土)・8月9日(日)

8月29日(土)・9月6日(日)

▼出願期間

6月15日(月)～9月20日(日)

▼資料請求・問い合わせ先

放送大学大分学習センター

☎097(549)6612

第8回津久見市町内対抗ゴルフ大会

▼主催 津久見市体育振興会

▼日時 7月22日(水)

8時スタート

▼場所

白杵カントリークラブ

▼参加料 1人3000円

(プレイ費は個人負担)

▼参加資格 津久見市在住者

1組4名(個人参加も可能)

▼申込方法

各地区体育振興会長へ

▼申込締切 7月15日(水)

▼競技方法

ダブルペリア方式による

▼問い合わせ先 中野年英

☎090(7467)7479

相 談

無料法律相談

毎月第4木曜日

大分県司法書士会では、近年多発している消費者金融、借金などのトラブルや認知症の方へのサポートなど、司法書士の知識経験を活かし、無料法律相談を開催いたします。お気軽にご利用ください。

(要予約)

▼日時 6月25日(木)

13時～16時

▼場所

市役所会議棟会議室

▼問い合わせ先

市民生活課 ☎82-2008

平成27年度

津久見観劇会会員募集のご案内

津久見観劇会は、昭和48年の発足以来42年間にわたり、「地域住民の文化意識の高揚に努め地域文化の振興発展に寄与する」ことを目的に活動を続けてきました。これからも「良い催しが身近で鑑賞できる」観劇会のメリットを最大限に発揮できるよう組織の拡充を図っていきたく考えています。つきましては、年度のはじめにあたり、会員を募集していますので、地域・職場・お友だちとお誘い合わせのうえ、ぜひご入会いただきますようご案内申し上げます。

郵送や電話予約でも受け付けています。

- ・年会費4,000円
- ・入会金2000円(入会金は初年度のみ、次年度からは自動継続)
- 特典=津久見観劇会主催の事業はすべて無料です。(会員券は公演前に配布します)

今年度の開催事業 場所 市民会館大ホール

6月29日(月) 19:00開演 木村多江ひとり芝居『エンドロール』

8月26日(水) 18:30開演 オカリナ・ケーナコンサート 和田名保子 「私選集」

12月10日(木) ヨネスケ講演会「健康長寿は笑いと食卓から」

<津久見観劇会事務局> 津久見市教育委員会 生涯学習課内

〒879-2431 津久見市大友町5番15号 ☎82-9528 / FAX85-0081

☆この会は舞台芸術をより多くの方々に鑑賞していただくために津久見市より助成をうけて、低料金で提供しています。

消費者の皆さん

困っていませんか？

毎月第1・第4水曜日

振り込め詐欺や悪質商法により被害にあう人が絶えません。悪質業者はいろいろと新しい手口で、高齢者や若者を狙ってきます。困ったときは早めにご相談ください。

相談は無料で、相談者の秘密は厳守します。お気軽にご相談ください。

▼6月の相談日時

3日・10日・17日・24日

10時～16時

▼場所

市民ふれあい交流センター
☎070(5412)0209

▼問い合わせ先

市民生活課 ☎82・2008

定期行政相談

毎月第3水曜日

役所や会社などの仕事に関する苦情・意見・要望等を行う行政相談委員がお聞きします。

※相談無料・秘密厳守

▼日時

6月17日(水) 10時～12時

▼場所 市役所会議棟会議室

▼行政相談委員 高野 修

▼問い合わせ先

行政相談委員事務局

☎82-9510

「防災士」を募集します！

大分県と津久見市では、地域の防災活動の中心的な役割を果たす「防災士」を養成するため、「防災士養成研修」を開催します。

- 日 時 / 8月29日(土)～30日(日)
- 場 所 / 佐伯市「三余館」
佐伯市大手町1丁目2-12
- 募集定員 / 10人(定員になり次第締め切り)
- 募集要件 / 市内在住の方
- 費 用 / 無料(費用は県と市で負担)
- 申込方法 / 希望者は下記の申込先まで
連絡してください。
- 申込期限 / 7月3日(金)

●申込・問い合わせ先 / 総務課 防災担当
☎82-4111(内線242)

国民健康保険加入者の方へ 「100名訪問」のお知らせ

平成26年7月より、国民健康保険加入者の生活習慣病予防活動として、国保相談員(保健師・管理栄養士・看護師)による家庭訪問を行っています。

今年度も、100名を選ばせていただき国保相談員による家庭訪問を行うことになりました。対象になられた方につきましては、ご協力いただきますようよろしくお願いいたします。

なお、訪問における個人情報等につきましては、プライバシー保護に万全を期しておりますのでご安心ください。

●問い合わせ先 / 健康推進課 国保年金班
国保相談員 ☎82-4147

第41回 津久見市町内対抗ナイターソフトボール大会

6月13日(土)市営グラウンドで開幕！

ソフトボールを楽しみながら、体力づくりと地域の親睦を図りましょう。
今回もA・Bの2クラスで実施します。

- 期 間 / 6月13日(土)～7月10日(金)
- 場 所 / 市営グラウンド
- 開始時間 / ◎第1試合：18時30分～
◎第2試合：19時40分～
※雨天時の試合中止等は14時を目安に決定します。
- 参 加 料 / 1チーム 6,500円
- 開 会 式 / 6月13日(土) 18時～ 市営グラウンド(雨天の場合はサニーホール)
※開会式終了後、ホームラン競争を行います。(雨天中止)

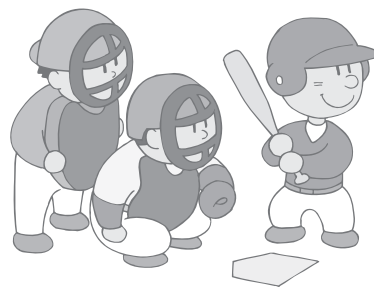

●申込・問い合わせ先 / 生涯学習課 スポーツ施設管理班
☎82-9527 FAX85-0081

大分県行政書士会
無料相談会

毎月第3月曜日

▼日時 6月15日(月)

13時～15時

▼場所

市民ふれあい交流センター

▼相談内容 遺言・相続に関する書類の作成・農地転用・官公署への許認可申請・生活や老後の心配事など

▼問い合わせ先

大分県行政書士会事務局

☎097(537)7089

「子どもの人権110番」強化週間

子どもをめぐるさまざまな人権問題の相談に応じます。秘密は厳守します。お気軽にご利用ください。

▼日時

6月22日(月)～6月28日(日)

平日 8時30分～19時

土・日 10時～17時

相談専用電話

☎0120(007)110

▼相談内容 学校におけるいじめや体罰、暴力、児童虐待など、子どもの人権問題に関すること

▼担当者

人権擁護委員・法務局職員

▼問い合わせ先

大分地方方法務局人権擁護課
☎097(532)3368
※大分地方方法務局では、平日8時30分から17時15分まで「子どもの人権110番」専用電話にて、常時相談に応じております。

労働なんでも相談会

相談無料・秘密厳守・予約不要

労働者やその家族および使用者からの労働に関するトラブルや悩みの相談を県職員がお受けします。

▼日時 6月11日(木)

▼受付 11時～15時

▼場所

市民ふれあい交流センター

▼相談内容

労働問題全般に関すること

▼相談方法

来場または電話による相談

電話によるご相談はフリーダイヤル

☎0120(601)540

携帯・公衆電話からは

☎097(532)3040

▼問い合わせ先 大分県労働・相談情報センター

(大分県労政福祉課内)

☎097(532)3040

公営住宅入居者募集

住宅名	部屋	間取り等	家賃(円)	摘要
市営長野A(上青江)	(3階)15号	3DK S45築	7,900 ～ 15,200	単身入居可能
市営長野B(上青江)	(4階)404号	3DK S48築	9,800 ～ 19,200	単身入居可能
市営さかえ(徳浦)	2階201号	3DK H10築	20,300 ～ 39,800	単身入居不可
市営たちばな(上宮本)	5階504号	3DK H3築	18,100 ～ 35,600	単身入居不可

※高齢者(昭和31年4月1日以前に生まれた方)・障がい者に該当する方は、「単身入居不可」の住宅にも単身で申込みをすることができます。



- 募集締切/6月25日(木) 17時
- 申込場所/市民生活課
- 入居者の決定/審査の上、適格者多数の場合は抽選。

●問い合わせ先 / 都市建設課
☎82-9515

つくみん健康相談

国保相談員(保健師・管理栄養士・看護師)による健康相談を行います。お気軽にお立ち寄りください。

▼日時 7月1日(水)

9時～11時30分

▼場所 離島交流館内一室 (やま丸待合室)

▼問い合わせ先

健康推進課 国保年金班

☎82-4147

市民図書館「新刊案内」

- ☆中高年のスロトレ 決定版……………石井 直方
- ☆真壁家の相続……………朱野 婦子
- ☆誓約……………葉丸 岳
- ☆がんにならない人の50の習慣……………平島 徹朗
- ☆土方歳三(上)・(下)……………富樫 倫太郎
- ☆「ななつ星」極秘作戦……………西村 京太郎
- ☆奇皇后(上)・(下)……………チャン・ヨン Chol
- ☆かわいい結婚……………山内 マリコ

この他にも週一回のペースで本を購入しています。市民図書館にぜひ足をお運びください。

市民図書館の電話番号は☎85-0080です

試験

大分県職員採用選考を実施します(獣医師)

平成27年度大分県職員採用選考を実施します。職種は獣医師です。

受験資格等の詳細は選考要領(県庁受付等で配布または大分県庁のホームページに掲載)で確認してください。

▼試験日 7月4日(土)

9時25分～

▼場所 大分県庁新館5F

51会議室

▼願書受付期間

6月12日(金)まで

▼問い合わせ先

大分県総務部 人事課

☎097(506)2305

大分県職員採用選考を実施します(機械、電子)

平成27年度大分県職員採用選考を実施します。職種は職業訓練指導員(機械、電子)です。

受験資格等の詳細は選考要領(県庁受付等で配布または大分県庁のホームページに掲載)で確認してください。

▼第1次選考日 7月5日(日)

9時25分～

▼場所 大分県立工科短期大

学校

▼願書受付期間

6月17日(水)まで

▼問い合わせ先

大分県人事委員会事務局公務員課

☎097(506)5222

平成27年度 大分県調理師試験

受験資格等についての詳細は、保健所で配布する実施要領でご確認ください。

▼試験期日 9月4日(金)

▼試験会場

ホルトホール大分

▼願書受付期間

7月6日(月)～7月10日(金)

▼問い合わせ先

中部保健所 ☎62・9171

平成27年度 毒物劇物取扱者試験

受験資格等についての実施要領詳細は、お問い合わせください。

▼試験期日 8月4日(火)

10時～

▼試験会場

大分短期大学

▼願書受付期間

6月8日(月)～6月19日(金)

▼問い合わせ先

中部保健所 ☎62・9171

税務職員採用試験

人事院九州事務局と熊本国税局では、税務職員採用試験の受験者を募集します。

▼申込受付期間

6月22日(月)～

▼問い合わせ先 白杵税務署

☎63・8522

※自動音声案内

講習会

応急手当普通救命講習会

▼日時 6月24日(水)

9時～12時

▼受付

8時30分～

▼場所 津久見市消防本部

2階会議室

▼内容 心肺蘇生法・AED

(除細動器・止血法等)

▼定員 30名(先着順)

▼申込期限 6月22日(月)

※実技主体の講習会です。女性の方はスラックス等での受講をお願いいたします。なお、車でお越しの際は消防本部前豊和銀行社用地をご利用ください。

▼申込・問い合わせ先

津久見市消防本部救急係

☎82・5211

情報公開の状況についてお知らせします

津久見市では、平成12年7月1日から情報公開制度がスタートしました。この制度は、津久見市情報公開条例に基づき、市民の皆さんからの請求により市が持っている情報を公開する制度で、皆さんの「知る権利」を保障するとともに、市政に対する理解と信頼を深めていただき、公正で開かれた市政運営を実現することを目的としています。そこで、過去1年間の運用状況についてお知らせします。

実施機関別の運用状況(平成26年4月1日～平成27年3月31日)

実施機関	請求件数	取下げ件数	決定内容		
			公開	部分公開	非公開
市長の事務部局	47	0	46	1	0
その他の部局	20	0	20	0	0
合計	67	0	66	1	0

【主な公開請求内容】 ○市長の資産公開について
○教育委員会議事録について

※上記のうち不服申立て・個人情報保護条例に関する請求は、ありませんでした。

●問い合わせ先 / 総務課 行政・防災・財務班 ☎82-4111 内線242

消防設備士試験 準備講習会

8月30日に予定されている消防設備士試験の準備講習を次のとおり実施します。

申し込み方法等詳しくはお問い合わせください。

▼日時 7月26日(日)

9時30分～17時

▼場所 大分県教育会館

☎097(556)6411

▼講習種別 1類・4類・6類(各甲乙種)

▼受付期間

6月19日(金)～7月17日(金)

▼問い合わせ先

一般財団法人

大分県消防設備安全協会

☎097(537)3125

防火管理再講習会

大分県消防設備安全協会では、日本防火・防災協会の委託を受け「防火管理再講習」を次のとおり開催します。詳しくはお問い合わせください。

▼日時 7月9日(木)

▼場所 大分県農業共済組合

▼受付期間

6月16日(火)～6月24日(水)

▼申込・問い合わせ先

一般財団法人

大分県消防設備安全協会

☎097(537)3125

公開セミナー 「南海トラフ巨大地震への 備えと不動産登記の役割」

地震に対しての自治体、民間企業、各種団体の防災・減災に向けた具体的な対策、あるいは対策に関する現状の課題について理解を深めることは国民生活のために欠かせないものです。

また、防災・減災と並び「回復力の向上」も重要視されています。不動産登記の役割とは何かについての知識を得る事で速やかな都市再興計画等に寄与すると考えます。

▼日時 6月19日(金)

13時30分～16時30分

▼場所 コンパルホール

▼講師 愛媛大学 防災情報

研究センター 森伸一郎先生

▼参加費 無料(事前申込不要)

▼問い合わせ先

土地家屋調査士協会事務局

☎097(534)6336



平成27年度 初心者狩猟講習会のお知らせ

県が行う狩猟免許試験の受講者の予備知識を高めるため、次のとおり初心者狩猟講習会を開催します。受講料が必要となりますので、詳しくはお問い合わせください。

	種別	開催日	場 所	受付期間
①	わな猟	7月18日(土)	大分市大字古国府1337-20 大分県林業会館 新館3階 ☎097-545-1211	7月 1日 ～7月10日
	第一種・ 第二種銃猟	7月25日(土)	大分市顕徳町2-6-13	
		7月26日(日)	大分県猟友会 会議室 ☎097-532-4543	
②	わな猟	8月 1日(土)	佐伯市弥生大字上小倉1157-2 弥生文化会館 ☎0972-46-2730	7月15日 ～7月24日
③	わな猟	9月26日(土)	大分市大字古国府1337-20 大分県林業会館 新館3階 ☎097-545-1211	9月 1日 ～9月16日
	第一種・ 第二種銃猟	10月 3日(土)	大分市顕徳町2-6-13	
		10月 4日(日)	大分県猟友会 会議室 ☎097-532-4543	

※ 講習会の時間は、いずれも10時～16時30分です。

●講習内容 / 法令・狩猟鳥獣の判別・猟具の取扱い・実技等

●申込・問い合わせ先 / 津久見市猟友会事務局(津久見砒運事務所内) 那波由夫 ☎82-2403

毒物(農薬)による鳥獣の捕殺は、重大な犯罪です!

4月下旬に、市内のある場所でハシブトガラスの大量死が発見されました。大分県に依頼して鳥インフルエンザの検査をしたところ、結果は陰性で、毒殺の可能性が高いことから、臼杵津久見警察署にも届け出ました。また、調査する段階で、不審死したカラスがイノシシなどに食べられた残骸も発見しましたが、毒殺の可能性が高まったことから、津久見市猟友会も、その周辺の有害駆除を見合わせています。

(※毒殺されたカラス等をイノシシが食べ、そのイノシシを人間が食べれば大変な事態になります!)

鳥獣の不審死を発見したら、すぐに御連絡ください!

●問い合わせ先 / 農林水産課 ☎82-9514



- ▼お問い合わせ先
大分県総合雇用推進協会
☎097(548)5771
- ▼詳しくは：HP「おおいた de 就職するねっと」をご覧ください。
- ▼問合わせ先
大分県総合雇用推進協会
☎097(548)5771
- ▼その他「就職活動応援保護者セミナー」同日サブ会場にて開催
- ▼参加企業 60社(1日30社)
- ▼対象 来春卒業予定者(大学院、大学、短大、高专、専門学校校生)及び既卒3年以内
- ▼日時 6月17日(水)・18日(木) 13時30分～17時
- ▼場所 コンパルホール3F 多目的ホール
- ▼更新手続き期間 6月1日(月)～7月10日(金)
- ▼展示期間 6月19日(金)～7月2日(木) (土・日曜日を除く)
- ▼展示時間 10時～17時
- ▼会場 津久見市教育委員会2階 (市民図書館2階)
- ▼お問い合わせ先 教育委員会 学校教育課
☎82-9526

その他のお知らせ

おおいた魅力企業♪
合同企業説明会2016

ジョブカフェおおいた(大分県設置)にて説明会を開催します。

市税等の夜間納付窓口開設

仕事等により、金融機関や市役所窓口で納税等のできない方を対象に、下記の日程で、税務課の収納窓口を開設しますのでご利用ください。

- 日時／6月11日(木) 17時～20時
6月25日(木) 17時～20時
- 納付できる市税等／
市県民税・固定資産税・国民健康保険税・軽自動車税・介護保険料・後期高齢者医療保険料
- ※ 来庁の際は、別館入口(ATM設置側)をご利用ください。
- ※ 納税以外の相談や申告については対象外です。
- 問い合わせ先 / 税務課 収納対策班
☎82-9512

労働保険年度更新のお知らせ

労働保険(労災保険・雇用保険)については、毎年、年度更新手続き期間中に前年度の保険料の確定精算を行うとともに、新年度の概算保険料の申告・納付を行うこととなっております。

- ▼更新手続き期間 6月1日(月)～7月10日(金)
- ▼お問い合わせ先 大分労働局労働保険徴収室
☎097(536)7095

平成28年度 使用教科書展示会

津久見市の小・中学校で使用する平成28年度用教科用図書の見本を展示します。

- ▼展示期間 6月19日(金)～7月2日(木) (土・日曜日を除く)
- ▼展示時間 10時～17時
- ▼会場 津久見市教育委員会2階 (市民図書館2階)
- ▼お問い合わせ先 教育委員会 学校教育課
☎82-9526

津久見幹部交番からのお知らせ

津久見市内で交通死亡事故が発生しました!

①事故の状況
津久見市役所近くの県道上で、交差点を右折中の車が横断歩行者をはねた事故です。

②改めてお願いします

- ・今回の事故は、先を急いでいた運転手が歩行者に気づいていながら、無理に右折しようとして衝突したものです。事故防止には交通ルールやマナーを守る事が重要です。
- ・ここ数年間の死亡事故は、すべて市街地の国道と県道上で発生しており、そのほとんどが、歩行者又は自転車対車の事故でした。市街地で国道や県道を横断する時は、十分に安全確認をして下さい。

津久見市内で特殊詐欺の被害がありました!

①詐欺の手法
健康食品の代金が未払いということで5万円を請求されました。被害者は、心当たりがなかったものの請求されるままに5万円を郵送しました。

②注意!!!
大金を請求されるばかりが詐欺ではありません。心当たりのないお金の請求があったら必ず誰かに相談しましょう。

●問い合わせ先 / 津久見幹部交番 ☎82-2131

津久見市高齢者・子育て世帯リフォーム支援事業

津久見市では、高齢者世帯、子育て世帯が行う住宅の改修工事等を支援する事業を実施しています。

高齢者バリアフリー型(下記をすべて満たすこと)

- ①世帯要件／・65歳以上の高齢者がいる世帯
・世帯員全員の前年の所得総額が350万円未満
※高齢者と高齢者以外からなる世帯の所得は、公的年金等を含めない
- ②住宅要件／高齢者世帯が居住する住宅
- ③対象工事／高齢者用の寝室等の増築・内装改修工事・バリアフリー改修工事

子育て支援型(下記をすべて満たすこと)

- ①世帯要件／・18歳未満の子どもがいる世帯
・世帯員全員の前年の所得総額が600万円未満
- ②住宅要件／子育て世帯が居住する住宅
- ③対象工事／子ども部屋等の増築・子どものための間取り変更や内装改修工事

2つの型に共通して

- 補助金額は補助対象工事費の20%(補助限度額30万円)
- 施工業者は県内業者であること
- 申請者は市税の滞納がないこと
- 離れ等の付属棟は対象外
- 同時に行う省エネ改修工事等を含む
- 30万円未満の工事は補助対象外
- 店舗等の併用住宅は店舗面積が50%未満の場合は補助対象
- 補助金の交付申請は、同一世帯および同一住宅につき1回限り
- 募集期間は6月1日(月)から6月30日(火)まで(応募多数の場合は抽選)

木造住宅の耐震診断・耐震改修に対して補助をします

地震に対する住宅の安全性の向上を図るため、旧耐震基準で建築された木造住宅の耐震診断と耐震改修にかかる費用の一部を補助します。

	補助率	補助限度額	募集戸数	募集期間
耐震診断	2/3	30,000円/戸	2戸	6月1日(月)～6月30日(火)
耐震改修	2/3	800,000円/戸	2戸	6月1日(月)～6月30日(火)

- ①該当する建物／昭和56年5月31日以前に着工された2階以下の木造1戸建の住宅(店舗等兼用住宅の場合は住宅部分の面積が1/2以上のもの)とする。
- ②耐震診断をする場合／受講登録者(※)に委託し、日本防災協会が定める「一般診断法」または「精密診断法」により行うこと。
- ③耐震改修をする場合／耐震診断の評点が1.0未満のものを、受講登録者(※)による耐震補強計画で1.0以上となるもの。
- ④応募多数の場合は、抽選とする。

※受講登録者とは大分県知事が登録した建築士事務所に所属する建築士で、知事の指定する講習を受講し、大分県建築物総合防災推進協議会に登録したもの。

吹付けアスベスト分析調査に対して補助をします

建築物に吹き付けられているアスベストは健康被害の原因となります。そこで、建物を所有または管理等をしている方で吹付け材にアスベストが含まれているかどうか調査をする場合、その費用を補助します。

- ①補助対象者は建築物の所有者、または管理者等。
- ②調査はアスベストに関する専門分析機関に委託して行う。
- ③分析調査費補助限度額 250,000円
- ④応募多数の場合は抽選とする。
- 募集件数 1件
- 募集期限 9月30日(水)まで

●申込・問い合わせ先 / 都市建設課 ☎82-4111(内線358)

お誕生 おめでとう

4月16日～
5月15日
届出分

野間 心菜 聖毅 大字津久見浦

木下 愛彩 裕 徳浦本町

三浦 楓河 和也 大字津久見浦

佐々木ひな美 淳太郎 大字津久見

手嶋 大翔 健太郎 大字津久見

黒田 琉一郎 耕平 大字津久見

松下 頼 佑志郎 大字千怒

田原 慶汰 徹也 志手町

井上 瞬 卓也 大字千怒

川野 颯太 洋造 徳浦本町

おくやみ

4月16日～
5月15日
届出分

松下 繁春 68 大字千怒

安部ヤスエ 86 宮本町

鳥越 律子 54 徳浦宮町

中津留信正 89 井無田町

清水 宗生 86 中央町

松野 逸馬 90 大字保戸島

石井ヨシエ 93 セメント町

うばめ園リサイクル日程

6月 1日(月)	川内・青江・川上・畑・岩屋口
6月 2日(火)	彦ノ内・岩屋・大友
6月 3日(水)	千怒
6月 4日(木)	堅浦・徳浦
6月 5日(金)	西ノ内・中田(中田町1・2番を除く)
6月 8日(月)	警固屋・入船
6月 9日(火)	日代
6月10日(水)	宮本・上宮本・立花・中田町(1・2番)
6月11日(木)	長目
6月12日(金)	中央・高洲・福
6月15日(月)	川内・青江・川上・畑・岩屋口
6月16日(火)	彦ノ内・岩屋・大友
6月17日(水)	千怒
6月18日(木)	堅浦・徳浦
6月19日(金)	西ノ内・中田(中田町1・2番を除く)
6月23日(火)	四浦
6月24日(水)	宮本・上宮本・立花・中田町(1・2番)
6月25日(木)	警固屋・入船
6月26日(金)	中央・高洲・福
7月 1日(水)	彦ノ内・岩屋・大友
7月 2日(木)	川内・青江・川上・畑・岩屋口
7月 3日(金)	西ノ内・中田(中田町1・2番を除く)

短歌

鎮もりて時を忘るる境内の風に陽ざしにつつじ艶めく
江藤ツギ子(津久見合同短歌会)

つつじ咲き朴の花ひらく庭園に歌友のもてなす一服のお茶
金田和世(津久見合同短歌会)

俳句

四万十川の五月の空に投網舞ふ 富田湖人(橋俳句会)

ひとり旅開けてみようか落とし文 斎藤小夜子(橋俳句会)

抽選の飴玉ひとつ街薄暑 吉本栄子(津久見俳句会)

なにもかも過去鳥雲に消へてゆく 吉川みつよ(津久見俳句会)

川柳
忙しく低飛行の夏つばめ 後藤ツヤ子(津久見川柳会)

自家野菜ゼロパーセント消費税 橋本修一(津久見川柳会)

4月の 救急出場件数



種別	出場件数
火災	0
自然災害	0
水難事故	0
交通事故	4
労働災害	0
運動競技	0
一般負傷	11
加害	0
自損行為	1
急病	40
転院等	14
合計	70
累計	355

《4月の出火件数》



区分	火災
件数	0件
損害見積額	—
発生場所	—
今年の累計	
件数	0件
損害見積額	0千円

《4月交通事故情報》

人身事故	6	前年	3
累計	15	〃	21
死者	1	〃	0
累計	1	〃	0
負傷者	6	〃	4
累計	17	〃	26
物損事故	12	〃	25
累計	70	〃	107

《3月降下ばい塵測定結果》

		t/km ³ /月			
青江小学校	4.0	小園町	3.7	西ノ内	2.8
入船公民館	4.7	港町	3.2	元町	3.0
徳浦	4.7	岩屋町	3.1	平均	3.7
堅浦	2.8	平均	21.45	23年度	2.4
岩屋口	2.6	平均	3.7	25年度	3.5

3月の降水量 116.5mm

《4月の大気汚染測定結果》

SO ₂ ……………二酸化硫黄(PPM)		SPM……………浮遊粒子状物質(mg/m ³)	
一日平均値		1時間値	
環境基準値	測定値	環境基準値	測定値
SO ₂	0.040	0.006	0.100
SPM	0.100	0.036	0.200

《4月の放流水検査結果》()内は瀬戸内基準による

	協定基準値	浄化センター	最終処分場	基準値	終末処理場(月2回実施)		
					21日	28日	
COD	30(20)以下	0.6	2.8	20以下	4.5	5.4	mg/l
BOD	20以下	0.6	0.5未満	20以下	3.5	1.7	mg/l
S S	25以下	1未満	1未満	25以下	1	1	mg/l
色度	30以下	4.9	2	—	—	—	度
大腸菌	1,000以下	0	10未満	3,000以下	0	0	個/cm ³

日直・当番

6月6日(土)～7月12日(日)

救 急 医

6月 7日(日)	つくみクリニック	☎85-0055
6月 14日(日)	小田クリニック	☎82-0280
6月 21日(日)	後藤医院	☎82-3200
6月 28日(日)	姫野胃腸科クリニック	☎85-0369
7月 5日(日)	小手川内科クリニック	☎84-9221
7月 12日(日)	深江医院	☎82-2348

※市報発行後変更する場合があります。
消防署☎82-3000で確認してください。
平日の当番医も同じ番号で確認できます。

歯 科 医

(臼津歯科医師会) 9時～17時

6月 7日(日)	こながわ歯科医院(白)	☎63-2121
6月 14日(日)	佐藤歯科医院(白)	☎62-2755
6月 21日(日)	陶山歯科医院(白)	☎63-6655
6月 28日(日)	立川和人歯科医院(津)	☎82-8668
7月 5日(日)	つかもと歯科医院(津)	☎85-1182
7月 12日(日)	鳥越歯科医院(白)	☎63-3118

水 道 修 理

6月 6日(土)	水道サービスセンター	☎82-1992
6月 7日(日)	㈱九電工	☎82-5228
6月 13日(土)	水道サービスセンター	☎82-1992
6月 14日(日)	㈱後藤設備鉄工	☎82-2740
6月 20日(土)	水道サービスセンター	☎82-1992
6月 21日(日)	高山水理工業(株)	☎82-2426
6月 27日(土)	水道サービスセンター	☎82-1992
6月 28日(日)	(有)松岡水道工業	☎82-1315
7月 4日(土)	水道サービスセンター	☎82-1992
7月 5日(日)	(株)川野水道工業所	☎82-5563

鈴木 八重	上杉 謙介	椎原 浅夫	板谷フサエ	松野 照代	金馬 隆子	藤川 武夫	中村 逸男	三木 裕昭	高橋キミエ	宮下代志子	高浜 義久
98	87	91	90	61	98	85	86	64	91	80	93
宮本町	宮本町	岩屋町	入船西町	文京町	大字保戸島	大字堅浦	文京町	大字保戸島	徳浦宮町	大友町	大字千怒

年金だより

厚生年金・国民年金を受給されているみなさまへ 年金の支払(振込)通知書をお送りします

支払(振込)通知書(はがき)は、年1回毎年6月に、翌年4月までの各支払予定日の支払額を記載してお送りしています。

支払(振込)通知書は原則として年1回しかお送りしていませんので、大切に保管してください。

《問い合わせ先》

佐伯年金事務所 ☎0972-22-1970

年金出張相談のご案内

年金事務所では、偶数月の第4火曜日に市民ふれあい交流センターにおいて出張相談をおこなっています。今月は6月23日(火)となっていますので、ご利用ください。

また、会場でお待ちいただく時間を短縮するため、予約制にしていますので、お知らせします。

○予 約 先 佐伯年金事務所お客様相談室

☎0972-22-1970

(年金手帳等ご用意のうえ、電話をしてください)

○実施時間 10時から15時

《問い合わせ先》

佐伯年金事務所 ☎0972-22-1970

健康推進課国保年金班 ☎82-4111 内線132



6月の行事

1日(月)■水道週間(～7日)

7日(日)■保戸島空襲を題材とした
「紺碧」公演

13時30分～開演
津久見市民会館

13日(土)■歩こう会 武家屋敷散策
9時30分津久見駅集合→10時
13分津久見発→10時39分佐
伯着→武家屋敷散策「花菖蒲」観
賞→13時7分佐伯発→13時2
9分津久見着後解散
(弁当各自持参、交通費740円)
●問い合わせ先 / 事務局 小野
☎82-0560

■町内対抗
ナイターソフトボール大会 開会式
18時～ 市営グラウンド

24日(水)■応急手当普通救命講習会
13時～ 消防本部

29日(月)■木村多江ひとり芝居(観劇会)
「エンドロール」公演
19時～開演 津久見市民会館



つくみのまちから
ごみを減らそう

- 家庭で生ごみ処理＝ダンボールコンポスト
をご利用ください。
※申込先 うばめ園 ☎82-2642
- 生ごみに含まれる多量の水も処理していま
す。生ごみの水切りにご協力ください。
津久見市環境保全課 ☎82-9513

人口のうごき

4月30日現在

- 世帯数/8,574世帯 (-2)
- 人口/男 8,949人(-13)
女10,177人(-23)
計19,126人(-36)
出生/9人 死亡/20人
転入/80人 転出/108人
- 面積/79.47km²(H26.10.1現在)

【発行・編集】津久見市役所 秘書課
〒879-2435 津久見市宮本町20番15号
☎0972(82)9510 FAX0972(82)9520
ホームページ <http://www.city.tsukumi.oita.jp/>
✉tsu-hisyo@city.tsukumi.lg.jp



つくみっ子を募集しています。お子さんの
写真(デジタル画像も可)、お名前(ふりが
な)、性別、年齢(生年月日)、住所、電話番号、
保護者名、お子さんへのメッセージを添え
て、郵送またはEメールでご応募ください。
tsu-hisyo@city.tsukumi.lg.jp



田中 ひよりちゃん(2歳)

入船西町

(親)歩さん
「ワガママ放題だけど、
すくすく育っています。
もうすぐお姉ちゃんです。」



黒田 航之介くん(1歳)

中央町

(親)浩之さん
「スクスク元気に育ってね!!」

6月29日(月) 開演19:00 トム・プロジェクト プロデュース 木村多江ひとり芝居「エンドロール」

アラフォー女性を代表して実力派女優木村多江が演じる
映画を愛する女のロマンチックひとり芝居!仕事と恋愛、そ
して人生と格闘する一人の女性の物語。津久見市堅浦出身
の中津留章仁さんが演出する渾身の話題作です。

前売券 一般 … 2,500円
高校生以下 … 1,500円 当日券500円増

ゴールデンウィークはどう
すごされましたか?▼3日こ
そ雨が降りましたが、ほとん
ど好天に見舞われ、お出かけ
された方も多いと思います。
▼市内でも、つくみイルカ島
やつくみん公園など、多くの
家族連れで賑わっています。
▼取材の際に駐車場を見
て回ったのですが、県外ナン
バーの車が多く、中でも宮崎、
北九州ナンバーの車を多く見
かけられ、あらためて、高速
道路効果の凄さを実感しまし
た。

編集後記

「市報つくみ」は資源保護のため、再生紙を使用しています。