

食の文化とライム産業が育む定住拠点

市報

つくみ

No.811
2014 6月号

みんなで描く津久見未来図



津久見櫨の実少年少女合唱団 第35回 定期演奏会 (5月25日 津久見市民会館)

- 臨時福祉給付金・子育て世帯臨時特例給付金 …… 2~3
- 第64回つくみ港まつり …… 4~5
- 財政事情の公表 …… 6~7
- 津久見市の職員給与等 …… 8~9
- 農業委員会委員選挙 …… 10
- トピックス …… 11
- 津々浦々③ …… 12
- 国民健康保険からのお知らせ …… 13
- 福祉情報 …… 14
- 子育て応援だより …… 15
- 保健だより …… 16
- こどもの病気対策法⑩ …… 17
- 公民館だより⑪ …… 18
- じんけんふれあいシリーズ …… 19
- こんにちは津久見高校です …… 20
- お知らせ …… 21~27
- 日直・当番等 …… 28~29
- すくすくつくみっ子 …… 30

世帯臨時特例給付金が支給されます



臨時福祉給付金

●臨時福祉給付金とは？

平成26年4月から消費税率が8%へ引き上げられましたが、所得の低い方々への負担の影響に鑑み、暫定的・臨時的な措置として臨時福祉給付金を支給します。

●支給対象者

基準日（平成26年1月1日）に津久見市に住民登録されており、平成26年度の市町村民税（均等割）が課税されない方が対象です。

※ただし、ご自身を扶養している方が課税される場合、生活保護制度の被保護者となつていない場合などは対象外です。

●支給額

○支給対象者1人につき1万円

○支給対象者のうち、次に該当する方は5千円を加算

- ・老齢基礎年金、障害基礎年金、遺族基礎年金等の受給者など
- ・児童扶養手当、特別障害者手当等の受給者など

●申請手続き

○申請受付 7月予定
（受付開始から6ヶ月間）

○申請先

津久見市福祉事務所

○提出書類

- ・申請書（支給対象と見込まれる方に送付します）
- ・本人確認書類（住民基本台帳カード、運転免許証、旅券等の写し）
- ・口座確認書類（通帳やキャッシュカードの写し）

子育て世帯

臨時特例給付金

●子育て世帯

臨時特例給付金とは？

消費税率の引上げに際し、子育て世帯への影響を緩和するとともに、子育て世帯の消費の支えを促す観点から、子育て世帯臨時特例給付金を支給します。

●対象児童

支給対象者の平成26年1月分の児童手当（特例給付を含む）の対象となる児童。

※平成26年1月1日に生まれた児童で、同年2月分の児童手当の対象となる児童を含みます。

※ただし、次の場合などは対象外となります。

- ・臨時福祉給付金の対象となる児童
- ・生活保護制度の被保護者にあたる児童



●支給対象者

基準日（平成26年1月1日）に津久見市に住民登録されており、平成26年1月分の児童手当（特例給付を含む）の受給者であつて、平成25年の所得が児童手当の所得制限額に満たない方を基本とします。

（公務員の方を含む）

●支給額

○対象児童1人につき1万円

●申請手続き

○申請受付
6月2日（月）～12月2日（火）

○申請先
津久見市福祉事務所

臨時福祉給付金・子育て

臨時福祉給付金・

子育て世帯臨時特例給付金をよそおった

「振り込め詐欺」や「個人情報情報の詐欺」に

ご注意ください

- 市町村や厚生労働省などがATM(銀行・コンビニなどの現金自動支払機)の操作をお願いすることは、絶対にありません。
- ATMを自分で操作して、他人からのお金を振り込んでもらうことは、絶対にありません。
- 市町村や厚生労働省などが、給付金の給付のために、手数料などの振込を求めることは絶対にありません。



【津久見市からの問い合わせについて】

申請内容に不明な点があった場合、津久見市から問い合わせを行うことがあります。ATM(現金自動預払機)の操作をお願いすることや、支給のための手数料などの振り込みを求めることは絶対にありません。

もし、不審な電話がかかってきた場合は、すぐに津久見市の窓口または警察にご連絡ください。

※ご不明な点は、下記までお問い合わせください。

津久見市役所 福祉事務所

社会福祉班

☎:0972-82-9519

市民総踊り ツイヤ! つくみ

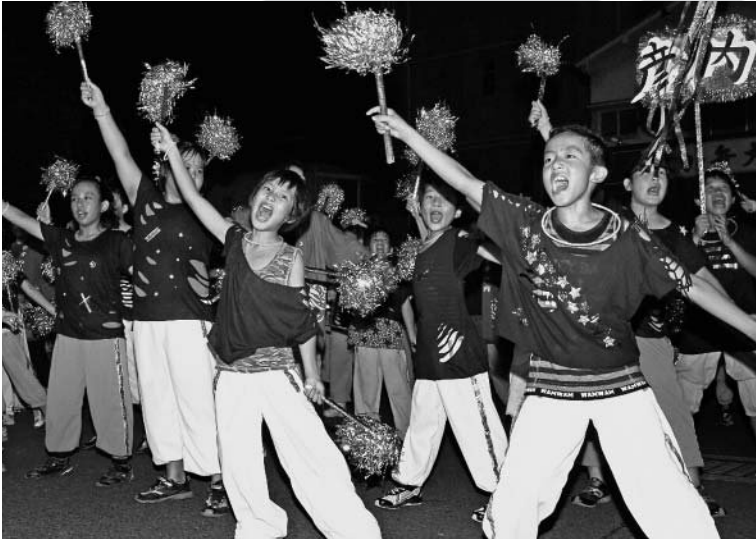

7月19日(土)

参加団体を募集しています

- 日 時 / 7月19日(土)
19時集合 19時15分スタート
 - 場 所 / 津久見市中央町
 - 参加資格 / 10人以上の団体
 - 申込締切 / 6月13日(金)
- ※詳細は事務局までお問い合わせください。
- 問い合わせ先
港まつり演技部事務局
(津久見市教育委員会 2F 管理課)
☎82-9525(直通) FAX82-9300

第64回 つくみ港まつり 7月19日(土)・20日(日)

7月20日(日)

納涼花火大会

市民皆様のカンパで
「大玉花火」に
願いをこめて打ち上げます

【募金場所】

市役所ロビー、商工会議所、市内金融機関、スーパーのほか青年部会員事業所に設置の募金箱に募金のうえ、名簿にお名前を記入してください。

【祈願受付】

厄除けお札(一口:千円)を赤八幡神社にてご祈願していただき、大玉花火に貼りつけて打ち上げます。

昨年同様願い札(各種祈願:学業成就・交通安全・安産祈願・家内安全等)も一口五百円にて受付します。

商工会議所及び青年部会員事業所にて、6月30日(金)まで受付をしています。

【問い合わせ先】商工会議所青年部(商工会議所内)

☎82-5111



市民であげよう
港つくみの夢花火
今年も咲きます
大輪の花

バーベキューを食べながら、つくみの花火を満喫してみませんか？

花火大会 **升席** のご案内!!

つくみ港まつり実行委員会では、今年度も花火大会開催時間に **特設観覧升席** を設置いたします。

★今回から、申込方法がかわりました!!★

往復ハガキによる申込みに変更になります!!

1. 金額 1升 25,000円(90升限定販売)

今年度より、花火大会実施に係る諸費用の増加、消費税の増税、升席の設備等の老朽化に伴い、升席の金額を昨年度より増額させていただきました。
今回の升席の売上げの一部を、花火大会の実施、継続のための資金として協力させていただきますので、みなさまのご理解をお願い申し上げます。

2. 申込期間 6月2日から6月18日まで 必着

3. 当選発表 ・当選・落選者の発表は、応募ハガキの返送をもって代えさせていただきます。

・返信用のハガキは、6月20日より発送する予定です。

・当選のキャンセルについては、商工会議所で電話にて受付けをいたします。なお、キャンセル締切は6月30日とし、これ以降のキャンセルは受付けいたしませんのでご注意ください。

4. 開催日時 7月20日(日) 18時から花火大会終了まで

5. 会場 津久見漁協横、特設観覧席(地図参照)

6. セット内容 升席(2.5m×2.5m)、バーベキューセット貸出(コンロ・炭・軍手・火バサミ・紙皿・ハシ)、長テーブル×2、パイプ椅子×5、(※注:その他必要な機材は各自お持ちください)

7. 予定食材 魚介類、焼き野菜など5名分(漁獲等の状況により食材は変更になる場合があります。)

8. 注意事項 ■定員は基本5名。最大7名までとします。(子ども、乳幼児も1名とします。定められたラインを出ないようお願いします。)

■当日は升席会場で生ビール・ジュース等の販売を予定しています。

■ゴミの分別にご協力ください。

■食材、飲み物等の持込みはOKとしますが、持ち込んだ品物のゴミ類はお持ち帰りください。

■駐車場は花火大会の駐車場をご利用ください。

■ペット等の入場は固く禁止しています。

■転売目的の購入は、禁止とします。

9. 主催 つくみ港まつり実行委員会

10. 運営 津久見商工会議所 青年部

◎升席申込方法

応募の際には、必ず往復ハガキをご利用ください。

<p>【ご記入欄 オモテ】 〒879-2442 津久見市港町1-21 津久見商工会議所 升席申し込み係</p>	<p>白紙で投函ください。 後日、抽選結果と併せて案内や詳細を記載してご返送させていただきます。</p>
---	--

◎升席 開催場所



◎升席 配置図

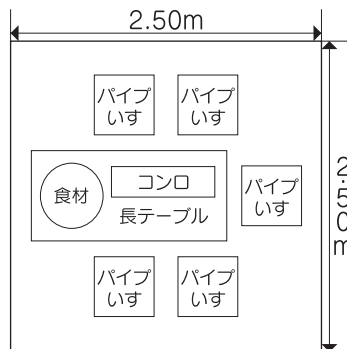

<p>【ご記入欄 ウラ】 切手 返送先の郵便番号・住所・氏名をご記入ください。</p>	<p>【申込者 氏名・年齢】 1名様1枚限り、1升のご応募となります。 【申込者連絡先】 日中ご連絡の取れる電話番号を記載してください。 【参加予定人数】</p>
---	---

●問い合わせ先/津久見商工会議所 ☎0972-82-5111 FAX0972-82-4666

※また津久見商工会議所のホームページにも詳細を掲載しております。

津久見市の財政事情の公表

平成25年度下半期（平成26年3月31日現在）

平成25年度下半期（10月～3月）の財政事情がまとまりましたのでお知らせします。これは、収入と支出の概況、住民負担や借入金などの状況を公表し、財政の動向等を明らかにするものです。

■ 一般会計（市の行政運営の基本的な経費を計上した会計）

項目	予算額	収入済額	収入率(%)
市 税	22億8858万7千円	22億9509万5千円	100.3
市民税	9億1655万8千円	9億2089万7千円	100.5
固定資産税	10億9179万2千円	11億 228万9千円	101.0
軽自動車税	4342万2千円	4320万7千円	99.5
市たばこ税	1億2737万 円	1億1817万 円	92.8
鉦 産 税	4068万6千円	4068万6千円	100.0
都市計画税	6875万9千円	6984万6千円	101.6
譲与税・交付金	2億9158万 円	2億4784万2千円	85.0
地方交付税	32億9708万3千円	33億6977万 円	102.2
分担金及び負担金	1億 475万1千円	7942万 円	75.8
使用料及び手数料	1億1220万4千円	1億 289万8千円	91.7
国・県支出金	23億5486万1千円	16億1818万1千円	68.7
市 債	14億6949万3千円	円	0.0
その他	4億1797万5千円	3億9098万9千円	93.5
合 計	103億3653万4千円	81億 419万5千円	78.4

項目	予算額	支出済額	支出率(%)
議 会 費	1億3166万8千円	1億3026万2千円	98.9
総 務 費	16億1222万1千円	7億8819万8千円	48.9
民 生 費	30億3748万9千円	23億8196万 円	78.4
衛 生 費	9億6371万8千円	8億 738万 円	83.8
労 働 費	692万5千円	655万7千円	94.7
農 林 水 産 業 費	2億3921万6千円	1億3294万2千円	55.6
商 工 費	2億3833万6千円	1億6098万1千円	67.5
土 木 費	15億3395万3千円	3億6049万1千円	23.5
消 防 費	5億5838万6千円	4億3790万7千円	78.4
教 育 費	7億9895万5千円	6億7176万9千円	84.1
災 害 復 旧 費	429万3千円	129万2千円	30.1
公 債 費	10億6478万4千円	10億6467万1千円	100.0
そ の 他	1億4659万 円	円	0.0
合 計	103億3653万4千円	69億4441万 円	67.2

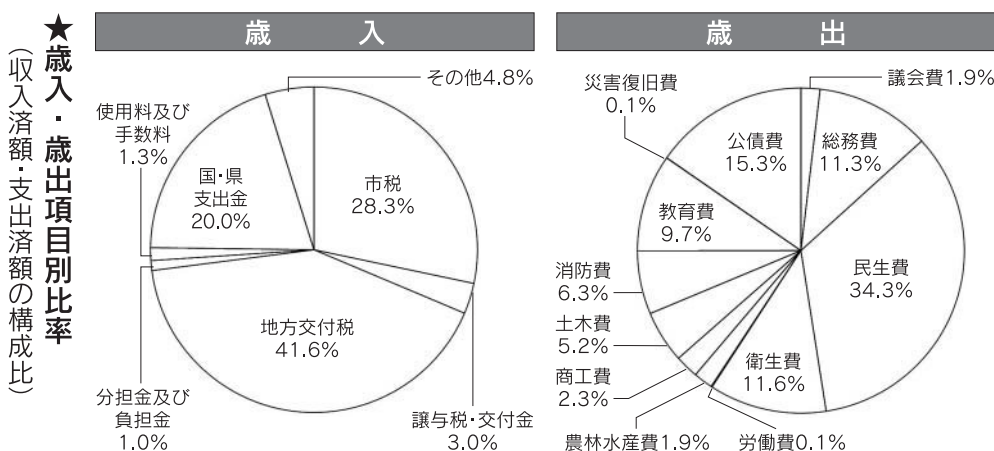

★平成25年度市税負担・使われている市の予算のあらまし

	市 税 負 担	使われている市の予算
一人当たり	116,991円	528,399円
一世帯当たり	264,577円	1,194,975円

人口 19,562人
世帯 8,650世帯

■ 特別会計 (特定の事業を行う場合一般の歳入歳出と区別して経理する会計)

会計名	予算額	収入済額	支出済額
国民健康保険事業	29億4939万4千円	26億2045万3千円	26億4446万4千円
都市計画土地地区画整理事業	1億3937万6千円	45万1千円	1億2919万2千円
奨学資金事業	915万6千円	916万8千円	769万8千円
簡易水道布設事業	1億1983万円	1602万3千円	9006万4千円
公共下水道事業	9億7489万9千円	1億5483万2千円	8億3252万6千円
後期高齢者医療	2億9286万5千円	2億8517万円	2億7834万円
介護保険事業	25億8959万4千円	20億2284万9千円	23億1828万1千円
合計	70億7511万4千円	51億894万6千円	63億56万5千円

★市が借りているお金

会計名	借入額
一般会計	85億283万3千円
都市計画土地地区画整理事業会計	6億9781万4千円
簡易水道布設事業会計	2億3014万9千円
公共下水道事業会計	37億1722万9千円
総額	131億4802万5千円

★市の財産状況

土地	191万7448㎡	58億9594万6千円
建物	11万3727㎡	60億7118万9千円
車輛	94台	1億3901万円
基金	—	40億555万3千円

■ 貸借対照表 (平成26年3月31日)

水道事業の業務状況の公表

借方	金額	貸方	金額
1. 固定資産	32億4714万4332円	3. 流動負債	1億1340万1865円
①有形固定資産	31億9642万32円	①未払金	1億1329万1865円
②無形固定資産	2万4300円	②預り金	11万円
③投資	5070万円	4. 資本金	22億3470万1044円
2. 流動資産	7億1228万6280円	①自己資本金	15億1981万2848円
①現金預金	6億7208万6354円	②借入資本金	7億1488万8196円
②未収金	3888万7990円	5. 剰余金	16億1132万7703円
③貯蔵品	126万1936円	①資本剰余金	11億3673万3938円
④その他流動資産	5万円	②利益剰余金	4億7459万3765円
計	39億5943万612円	計	39億5943万612円

損益計算書 (平成25年4月1日～平成26年3月31日)

給水人口：1万7,575人
給水戸数：7,613戸
給水栓数：7,796栓
有収水量：212万6,358㎥
総配水量：248万4,685㎥
1日平均：6,807㎥

借方	金額	貸方	金額
営業費用	2億6293万9008円	営業収益	3億1989万2609円
営業外費用	1626万4714円	営業外収益	433万806円
特別損失	6万2870円	特別利益	0円
当期純利益	4495万6823円		
計	3億2422万3415円	計	3億2422万3415円

■ 臼津広域連合予算執行状況 (平成25年度下半期 平成26年3月31日現在)

歳入

(単位:円)

款	予算現額	収入済額	予算現額に対する収入増減
分担金及び負担金	171,659,000	171,659,000	0
使用料及び手数料	10,000,000	11,035,500	1,035,500
広域連合債	62,100,000	62,100,000	0
繰越金	6,932,000	6,931,867	△133
諸収入	103,000	118,277	15,277
歳入合計	250,794,000	251,844,644	1,050,644

歳出

(単位:円)

款	予算現額	支出済額	残額
議会費	470,000	428,370	41,630
総務費	9,003,000	7,929,554	1,073,446
民生費	12,628,000	11,699,481	928,519
衛生費	226,572,000	210,395,976	16,176,024
	2,000,000	0	2,000,000
予備費	121,000	0	121,000
歳入合計	250,794,000	230,453,381	20,340,619

津久見市職員の 給与等について

津久見市の給与等について、これまで市議会での予算審議を通じて、給与費明細書により明らかにしてきましたが、さらに市民のみなさんにご理解を深めていただくため、職員給与の状況をお知らせします。

1. 職員給与の状況(24年度決算)

区 分	職 員 数	給 与 額			
		給 料	職 員 手 当	期 末 勤 勉 手 当	計
24 年 度	235 人	960,648 千円	131,270 千円	356,439 千円	1,448,357 千円

(注) 25年度決算額は未確定です。

※上記職員手当の内訳

(単位：千円)

区 分	扶養手当	通勤手当	住居手当	時 間 外 勤 務 手 当	夜 間 勤 務 手 当	休 日 勤 務 手 当	特 殊 勤 務 手 当	管理職手当	児童手当	職員手当計
24年度	36,167	6,358	19,404	29,989	1,177	8,779	2,123	8,733	18,540	131,270

2. 職員給与の状況(25年度・26年度当初予算)

区 分	職 員 数	給 与 額			
		給 料	職 員 手 当	期 末 勤 勉 手 当	計
25 年 度	233 人	963,454 千円	135,325 千円	361,366 千円	1,460,145 千円
26 年 度	227 人	911,114 千円	131,134 千円	339,053 千円	1,381,301 千円

※上記職員手当の内訳

(単位：千円)

区 分	扶養手当	通勤手当	住居手当	時 間 外 勤 務 手 当	夜 間 勤 務 手 当	休 日 勤 務 手 当	特 殊 勤 務 手 当	管理職手当	児童手当	職員手当計
25年度	35,160	6,356	20,478	33,377	1,266	9,224	2,350	8,874	18,240	135,325
26年度	33,210	6,411	21,408	31,061	1,258	9,175	2,205	8,421	17,985	131,134

3. 職員の平均給料月額及び平均年齢の状況 (平成25年4月1日現在)

平均給料月額	平均年齢
342,782 円	43.2 歳

(注) すべての職員の平均給料月額・平均年齢を示しています。

4. 職員の初任給の状況 (平成25年4月1日現在)

大 学 卒	178,800 円
高 校 卒	144,500 円

5. 職員の経験年数別、学歴別平均給料月額の状況

(平成25年4月1日現在)

区 分	経験年数10年以上15年未満	経験年数15年以上20年未満	経験年数20年以上25年未満
大 学 卒	274,822 円	336,538 円	370,908 円
高 校 卒	239,450 円	297,546 円	337,959 円

(注) 経験年数とは、卒業後直ちに採用され、引き続き勤務している場合は、採用後の年数をいいます。

6. 職務別職員数の状況

(平成25年4月1日現在)

標準的な職務内容	課長・参事	主幹等	主査等	主任等	主事・技師等	主事補・技師補等	計
職員数	25人	62人	97人	23人	16人	10人	233人
構成比	10.7%	26.6%	41.6%	9.9%	6.9%	4.3%	100%

7. 職員手当の状況

(平成25年度支給割合)

期末勤勉手当	支給期	期末	勤勉
	6月	1.225月分	0.675月分
	12月	1.375月分	0.675月分
	計	2.60月分	1.35月分

退職手当	勤続年数	自己都合	勤奨・定年
	勤続20年	23.03月分	28.7875月分
	勤続25年	32.83月分	38.9550月分
	勤続35年	46.55月分	55.86月分
	最高限度額	55.86月分	55.86月分

8. 特別職の報酬等の状況

(平成25年4月1日現在)

区分		給料月額等
給料	市長	696,000円
	副市長	571,200円
	教育長	531,000円
報酬	議長	383,000円
	副議長	333,000円
	議員	310,000円
期末手当	市長	6月期 1.225月分 12月期 1.375月分 計 2.60月分
	副市長	
	教育長	
	議長	
	副議長	
	議員	

9. 定員の状況(部門別職員数の状況)

(平成25年4月1日現在)

区分	職員数(三役を除く)			対前年増減数		
	平成23年	平成24年	平成25年	平成23年	平成24年	平成25年
部門						
一般行政	140人	137人	136人	△5人	△3人	△1人
特別行政	72人	72人	71人	0人	0人	△1人
普通会計計	212人	209人	207人	△5人	△3人	△2人
公営企業等会計部門	28人	26人	26人	△1人	△2人	0人
合計	240人	235人	233人	△6人	△5人	△2人

(注) 平成26年4月1日現在の職員数は、225名です。

農業委員会委員選挙の投票日は7月6日(日)です

- ◆選挙期日の告示：6月29日(日)
- ◆立候補届出期間：6月29日(日) 8時30分から17時まで
- ◆立候補届出会場：市役所大会議室
- ◆立候補届出用紙：立候補予定者事前説明会時に配布予定です。

◆投票のできる人

津久見市に住所があり、10アール以上の耕作者および同一家族で年間60日以上耕作に従事する満20歳以上の方で、平成26年3月31日に確定した農業委員会委員選挙人名簿に登載されている方です。

【期日前投票】

投票できるのは、投票日当日、仕事や旅行、レジャー、冠婚葬祭、病気等などのやむを得ない一定の事由に該当すると見込まれる人です。投票の際には、「請求書兼宣誓書」の提出が必要となります。

- 期日前投票の期間：6月30日(月)から7月5日(土)までの間
8時30分から20時まで
- 期日前投票所：市役所大会議室

【不在者投票】

次の①～③の場合は従来どおり「不在者投票」を行うこととなります。期日前投票と同様に「請求書兼宣誓書」の提出が必要となります。

- ①指定されている病院・老人ホーム等の施設で行う投票 ②郵便投票 ③名簿登録地以外での投票
- 不在者投票の期間：6月30日(月)から7月5日(土)までの間

◆投票所と投票時間

投票区	地 域	投 票 所	投票時間
第 1	岩屋・宮本・彦ノ内・中田・西ノ内・八戸	市役所大会議室	7時～20時
第 2	千怒	千怒小学校屋内運動場	7時～17時
第 3	警固屋・入船・川上・青江・川内・畑	青江小学校屋内運動場	7時～17時
第 4	徳浦・堅浦	堅徳小学校屋内運動場	7時～17時
第 5	長目・無垢島	長目小学校屋内運動場	7時～17時
第 6	日見・福良・網代・江ノ浦・赤崎	日代中学校屋内運動場	7時～17時
第 7	荒代・鳩浦	仙水小学校	7時～16時
第 8	刀白ヶ浦・久保泊・深良津 落ノ浦・田ノ浦・摺木・松ヶ浦・狩床 大元・西泊・間元・高浜	久保泊地区農業構造改善センター	7時～16時
第 9	保戸島	保戸島地区集会所	7時～16時

立候補予定者事前説明会のお知らせ(公選による立候補予定者が対象です。)

立候補届出等に関する事前説明会を次のとおり開催しますので、関係者の出席をお願いします。

《日 時》 6月13日(金) 9時～

《場 所》 市役所大会議室

- 問い合わせ先 津久見市選挙管理委員会事務局 ☎82-4111(内線182)

ホタルが飛び交う公園にしたい 千怒小学校



千怒にある「湧水めだか公園」に、千怒小学校生徒の手でホタルの幼虫が放流されました。

この市報が届く頃には、たくさんのホタルが飛び交う公園になっているといいですね。

市民図書館に咲く満開の桜 大友公園桜まつりスケッチ大会表彰



4月に行われた「大友公園桜まつりスケッチ大会」の作品の展示および表彰式が行われました。

今年は二中の石井涙さんの作品が津久見市長賞を受賞。そのほか各賞合わせ34作品が入賞しました。

今年も宗麟太鼓に挑戦 第27回 うばめ園まつり



5月18日、つくみん公園で「うばめ園まつり」が開催されました。

宗麟太鼓や少林寺拳法の演武、ダンスショーなどのほか、子どもから大人まで楽しめる催しがあり、たくさんの方で賑わっていました。

アジャタにも挑戦しました 県民すこやかスポーツ祭



大分県では毎年5月中に「県民すこやかスポーツ祭」を開催し、県民生活の向上を目指しています。津久見市では、ウォーキングのほか、アジャタ（公式競技としての玉入れ）が行われました。

勤務終了後 疲れもみせずにはつらっプレー 第38回 町内対抗バレーボール大会



5月15日・16日の両日、市民体育館において「第38回町内対抗バレーボール大会」が開催されました。今年は、旭町チームが前年度優勝のTIMチームを下し、みごと優勝に輝きました。

優勝 旭町チーム 準優勝 TIMチーム
【サバイバルの部】優勝 川上チーム



5月12日は『看護の日』です 看護の日 ふれあい看護体験



「看護の日」に先立つ5月8日、「ふれあい看護体験」が行われ、津久見高校の生徒16名が参加をしました。

生徒は津久見中央病院の院長から委嘱状の交付を受けた後、看護師・保健師の班に分かれ、それぞれが市内の施設等で看護の現場を体験しました。この経験は、きっと将来の役に立つことと思います。

一に健康、二に親睦、三・四がなくて、五に勝負 津久見市グラウンドゴルフ協会 結成30周年記念大会



今年度をもって結成30周年を迎えた津久見市グラウンドゴルフ協会が、4月11日、西ノ内グラウンドにおいて、30周年記念大会を開催しました。

大会当日は吉本市長を迎え、70名を超える会員が競技に参加。その後、表彰式・定期総会を開催し、会員一同、新たな気持ちでスタートしました。

津々浦々

⑤3

津久見市長 吉本幸司

”安・近・短“でも

気軽に楽しめるつくみ

今年のゴールデン・ウィークは暦の関係で前期と後期がはっきりと分かれたこともあり、前期の観光客の入り込み数は、県内観光地のどこもが前年よりも15%ほどの減だったようで、当市の『つくみイルカ島』も同様でした。また、消費税の影響もあり、近場で日帰りや短期間という”安・近・短“の傾向が見られました。

私は5月3～5日の3日間、10時頃から17時近くまで『つくみイルカ島』入口前の案内受付で市内の観光やグルメマップの配布をしました。今年は圧倒的に宮崎県内からの入場者が多く、特に宮崎県北の延岡市辺りからのお客様が宮崎県の大半を占めました。宮崎県の次には、福岡県、熊本県、佐賀県

と続いたようです。県内においては別府、大分市以南は減少してきましたが、県北や日田・玖珠からが増えたように感じました。私はパンフレットを配りながらいろいろと声をかけ、「どこから来られたのですか？」と必ず最後に訊ねることにしたのですが、問いかけに、みなさん気持ちよく応じてくれました。子ども連れのお客様が出てくるときは「帰りに遊具のたくさんある『つくみん公園』に寄って帰ってネ」と声をかけると、子どもさんは「行きたい！」と、親は「そんなところがあるんですか？」と熱心に場所を聞いてきます。中には「口コミで聞いています。」「これから行きます。」「ここに来る前に、行ってきました。」という返事も多く、10年過ぎても『つくみん公園』人気はまだまだ十分にあると思います。現に「駐車場がいっぱいで、車

の停め場所がなかった」等の意見もありました。また、「近くに道の駅や物産館などはありませんか？」とか、「海鮮丼か何かを食べたいんですが」という問い合わせも多かったです。

動向把握と戦略性

東九州自動車道の蒲江～佐伯間が26年度中に開通します。延岡～佐伯間は国交省直轄の自動車専用道となり通行料無料ですから、来年は宮崎からのお客様がさらに増えてくると思います。

我々からみれば、宮崎といえば『青島』『日南海岸』『高千穂』といった昔からの有名な観光地を多く有する”観光立県宮崎“ですが、その宮崎も観光客が伸び悩んでいると聞きます。大分県は宮崎県よりも遅れて観光に着手してきました。自然の観光地以外にもいろんな観光施設が造られています。『パークプレイス』や『わさだタウン』といった商業施設も宮崎県のお客様が年々増えているそうです。

集客力アップのためには

みなさんの「力」が必要です

来年は東九州自動車道宮崎方面の全面開通、大分駅新装開業、7～9月の『J.R. デスティネーションキャンペーン』等、観光動向に変化が生じてくると思われます。観光がすべてではありませんが、少子高齢化等で人口が減少している県内各市にとつて、入り込み客を増やし、多くの消費をしてもらえる仕組みは必要でしょう。近年、県内でも国東市、竹田市、臼杵市などが観光に力を入れてるように、各市町村間の競争も気の抜けない状況です。

5月3～5日の『つくみイルカ島フェスティバル』期間中、園内では『四浦やらんせ市』、うみえくるでは『みなとオアシスやらんせ市』等に頑張っていたが、一定の成果は出たと思いますが、荒代婦人会の方の「三日間は年とつたらキツイわ!」という声もありました。若い人や少しでも多くの人の関わりも必要かな?とも感じた次第です。

平成26年度 国民健康保険の納付書を発送します

平成25年中の所得を基礎として算定をした平成26年度国民健康保険税の納付書を、6月中旬に発送します。
※特別徴収の通知書は7月中旬発送予定です。

普通徴収とは

納付書支払または口座振替により納付するもので、6月（第1期）～3月（第10期）の10回で1年間の国民健康保険税を納めることとなります。

納付月（普通徴収）									
6月 第1期	7月 第2期	8月 第3期	9月 第4期	10月 第5期	11月 第6期	12月 第7期	1月 第8期	2月 第9期	3月 第10期

特別徴収とは

年金からの天引きにより納付するもので、年金の支給月（偶数月）の年6回で1年間の国民健康保険税を納めることとなります。

- 10月から新たに特別徴収に該当する世帯は、普通徴収の納付月は6月（第1期）～9月（第4期）までとなります。

国民健康保険税の納税義務者は国民健康保険の被保険者のいる世帯の世帯主です。

世帯主が国民健康保険以外の健康保険に加入していても、世帯の中に国民健康保険の被保険者がいるときは、世帯主が擬制世帯主として納税義務者になります。納付書や通知書は、世帯主が国民健康保険に加入していなくても世帯主のお名前が届きます。

保険税は納期限内に納めましょう

保険税がきちんと納められていないと、医療費の確保ができなくなり、安心してお医者さん等にかかることができません。安心して医療を受けられるように、保険税を必ず納めましょう。

保険税の納付（普通徴収）は口座振替で！

保険税の納付には、便利で安心な口座振替をご利用ください。毎月保険税を納めに行く手間が省けるだけでなく、納め忘れの心配もありません。

- ※口座振替手続きに必要なもの
印かん（口座届出印）・口座番号



● 問い合わせ先 / 健康推進課 国保年金班 ☎ 82-4111（内線134・136）

福祉情報

児童手当・特例給付の「現況届」を提出してください

児童手当・特例給付を受けている方は、毎年6月中に養育等の状況等を確認するため現況届を提出する必要がありますので、必ず提出してください。

日代・四浦・保戸島の出張所での手続きも可能です。詳しくはお問い合わせ下さい。

▼提出期限 6月30日(月)

▼提出・問い合わせ先

福祉事務所 社会福祉班

☎ 82・9519

重度心身障害者医療費給付事業受給資格の更新について

重度心身障害者医療費給付事業とは、次の対象者が医療機関で支払った費用の全部または一部を助成する制度です。助成を受けるには、毎年受給資格の更新手続きが必要です。

※保険適用外の費用、食事療養費については対象外です。

※この制度には所得制限があります。

▼対象者 市内に住所を有する方で、

①身体障害者手帳1、2級の所持者

②療育手帳A1、A2の所持者

③身体障害者手帳3級所持者でIQ50以下の方等

④精神障害者保健福祉手帳1級の所持者(精神病床における入院を除く)

▼手続きに必要なもの

印鑑、手帳、健康保険証、受給者証

▼手続き期限 6月30日(月)

▼手続き場所

福祉事務所および各出張所

▼問い合わせ先

福祉事務所 障がい支援班

☎ 82・9519

うばめ園交流事業

身体と心を目覚めさせよう!

▼日時 6月16日(月)

10時～11時

▼内容 健康教室「演歌ビクス」
※参加費は無料です。運動靴を

ご用意ください。
▼場所・問い合わせ先
うばめ園あゆみ

☎ 82・0353

6月手話通訳者配置日

▼6月の配置日

2日(月)・9日(月)・16日(月)・

23日(月)・30日(月)

▼時間 8時30分～12時

13時～16時30分

※プライバシーの保護には心の注意を払っています。

▼問い合わせ先

福祉事務所 障がい支援班

☎ 82・9519

日赤有功章募集

日本赤十字社へお寄せいただいた活動資金は、被災された方々への救護活動等に活用させていただきます。

今後一層の赤十字活動の進展を期するため、名誉副総裁宮妃殿下のご臨席を仰ぎ11月13日(木)福岡県において開催される「九州八県赤十字大会」において有功章を授章される方を募集しています。

▼募集期限 7月31日(木)

▼有功章の種類

○銀色有功章

20万円以上50万円未満

○金色有功章

50万円以上

▼申込・問い合わせ先
福祉事務所 日赤事務担当

☎ 82・9519

ヨガ教室

▼日時 6月11日(水) 10時～

▼料金 無料

※動きやすい服装でお越しください。

※定員になり次第締切らせていただきます。

▼場所・申込・問い合わせ先

地域活動支援センター

ぱれっと ☎ 83・5324

プリザーブドフラワー教室

▼日時 6月25日(水) 10時～

▼費用 2000円(材料費)

※定員になり次第締切らせていただきます。

▼場所・申込・問い合わせ先

地域活動支援センター

ぱれっと ☎ 83・5324



子育て応援だより No.133



★福祉事務所 社会福祉班★

津久見市地域子育て支援センター

じゃんけんぽん

6月の
主な
イベント

●毎週月曜日と金曜日にも自由活動日として開所しています。お気軽にお越しください。

- 6月 3日(火)リズムあそび
- 6月 4日(水)ヘルスメイトさんによる食育
- 6月 5日(木)あかちゃんDAY&プレママDAY
- 6月 9日(月)小麦粉粘土であそぼう
- 6月10日(火)シャボン玉あそび
- 6月11日(水)虫歯予防についてのお話
講師:市の保健師
- 6月12日(木)親子リトミック教室
講師:江藤千春氏
- 6月13日(金)小麦粉粘土であそぼう
- 6月17日(火)じゃが芋掘り
- 6月18日(水)身体測定
- 6月19日(木)さつまいもの苗植え
- 6月23日(月)あかちゃんDAY&プレママDAY
- 6月24日(火)誕生会
- 6月25日(水)親子クッキング
「じゃが芋を使って」
- 6月26日(木)初夏の製作

※17、19日は汚れてもよい服装をお願いします。
 ※25日に参加される方は18日までにお申し込みください(電話も可)。先着15組まで。10時30分より始めます。
 ※5・23日は1歳未満のお子さんとその保護者および妊婦さんが対象です。兄弟の託児はおこなっておりません(1日中)。
 ※活動内容は変更する場合があります。ご了承ください。

●問い合わせ先 子育て支援センター ☎83-5560

6月の児童館活動

なのはな児童館(地蔵町) ☎82-7287

◎ やまびこクラブ 子どもお花教室

●生け花を通して、花を生ける楽しさを感じてもらい、子どもの想像力や集中力を養成します。

日時 6月11日(水) 16時～

※利用料500円(花代)
どなたの参加も歓迎します。

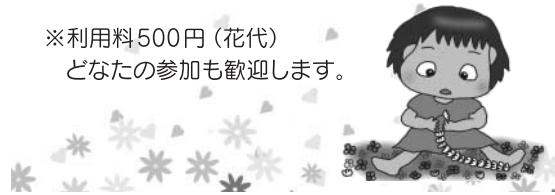

図書館ボランティア “たんぽぽ”

絵本の読み聞かせ・紙芝居・パネルシアターなどみんなで楽しく遊ぼう!

●日時 6月14日(土)
13時30分～14時30分

6月28日(土)
13時30分～14時30分

●場所 市民図書館2階会議室

●問い合わせ先 市民図書館 ☎85-0080

【一緒に考えよう】

◎家庭を離れているときの子どもを知っておきましょう

学校から帰ってきたときや食事の際、夜などに、今日何があったか、なるべく多くの話を聞き、たくさん子どもと話をしましょう。

学習面ばかりでなく友達や先生との関わりなどを聞き、子どもの生活を知っておくことは、しつけの主役として大切なことです。

何か学校生活でトラブルがあったときには、こういった日常の話の中で得た知識がとても参考になると思います。日常の何気ない話から日頃の子どもの様子を知っておくことはとても重要な事です。





母子保健事業

4カ月児健診

6月5日(木) 市民会館
 受付 13時15分～13時30分
 対象 平成26年1月生まれ

10カ月児健診

6月5日(木) 市民会館
 受付 13時30分～13時45分
 対象 平成25年8月生まれ

1歳6カ月児健診

6月12日(木) 市民会館
 受付 13時15分～13時30分
 対象 平成24年11月・12月生まれ

5歳児健診

6月19日(木) 市民会館
 受付 13時15分～13時30分
 対象 平成21年4月・5月生まれ

※子どもさんの体調が悪い場合は、延期しましょう。
 ※母子健康手帳を忘れずに。

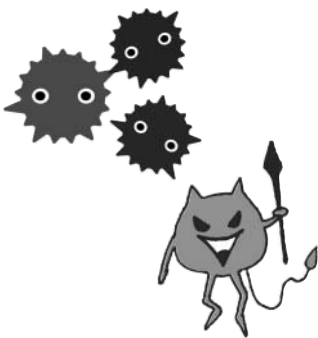

※案内時に同封した問診票を記入してお越しください。

離乳食教室(前期)

▼日時 6月27日(金) 10時～
 ▼場所 市民ふれあい交流センター

▼対象 生後5カ月児までの赤ちゃんとそのお母さん
 ▼持ち物 母子手帳・エプロン・三角巾・バスタオル
 ▼申込先 健康推進課

食中毒予防研修会

食中毒の発生する時期になりました。
 家庭から食中毒が発生しないように予防の基本を学びましょう!
 お気軽にご参加ください。

▼日時 6月20日(金) 10時～11時30分
 ▼場所 市民ふれあい交流センター

《平成26年度 巡回型特定健診・がん検診日程表(6月～7月分)》

実施日	受付時間	場 所	実施項目						
			特定健診	がん検診				乳がん	
				胸部レントゲン	胃がん	子宮がん	大腸がん	マンモ	超音波
6月13日(金)	9:00～10:30	四浦出張所	○	○		○			
6月15日(日)	9:00～10:30	青江小学校	○	○	○	○			
7月 2日(水)	9:00～10:00	日見公民館	○	○		○			
7月16日(水)	9:00～10:00	網代真珠作業所	○	○		○			

- ※ 特定健診を受診される方は、必ず、受診券・保険証をお持ちください。
- ※ がん検診を受けられる方は、当日会場にお越し下さい。
- ※ 特定健診・胃がん検診を受診される方は、前日の夜9時以降、検診日の朝を含め何も食べられません。検査2時間前までは、コップ2杯程度の水は飲んでも構いません。疾患による薬の服用は、検査の2時間前までに水または白湯で済ませてください。たばこも吸わないでください。
- 対象年齢や個人負担金・注意事項に関しては、健康推進課までお問い合わせください。

5月31日～6月6日は禁煙週間です テーマ「オールジャパンで、たばこの煙のない社会を」

1. 喫煙による健康への影響
 たばこの煙にはニコチン、一酸化炭素、タール等の有害物質が多数含まれており、たばこを吸うと、がんや虚血性心疾患、慢性閉塞性肺疾患、胃潰瘍などの病気で死亡するリスクが高くなります。また、自分は吸ってなくても、喫煙者と一緒にいるだけで少量のたばこを自分で吸ったのと同じような状態になってしまいます。

2. 未成年の喫煙
 喫煙開始年齢が早いほど、ニコチン依存に陥りやすく、あとで禁煙しようとしてもやめにくくなります。また、14歳以下で吸い始めた場合は、がんや虚血性心疾患で死亡するリスクが高まるといわれています。
 ⇒今から禁煙しても決して遅くありません。禁煙に取り組み、健康な生活を送りましょう。

●申込・問い合わせ先 / 健康推進課 ☎82-9523

津久見市の小児医療・小児保健の向上を目指して

こどもの病気対策法⑦〇

— 実是不知、本當の『突き指』と『捻挫』 —

津久見中央病院 リハビリテーション科 黒木隆則

スポーツをやっている・やっていないにかかわらず、『突き指』と『捻挫』という外傷は比較的良好経験する外傷だと思ひます。「突き指は引っぱつとけば治る」とか、「捻挫は歩けるならほつといても治る」と、軽く考へてはいいないでしょうか？

どちらも、『関節』に大きな力がかかり、関節を構成する要素、すなわち骨・軟骨・靭帯などに損傷が及びます。たしかにごく軽症のものもありますが、骨折・脱臼・靭帯損傷を合併することが少なからず存在するのです。脱臼や大きな骨折では変形を伴うため、すぐに分かると思ひますが、変形がなくても骨折を伴うこともあり、外観だけでは重症度は判断しにくいものです。痛みに関しても、感じ方には個人差があります。「あまり痛がらないから、軽いだらう」という判断は、必ずしも適切ではありません。

小児では、関節の近くに成長線（成長軟骨）があり、これを損傷した場合は成長に伴つて変形を生じることがあります。たとえこのような怪我でなかつたとしても、成長期のこどもが、治療を必要とするような外傷があるにもかかわらず、そのまま放置されることは良いとは思われません。

まずは、突き指や捻挫には問題となるような外傷を合併している場合があることを理解し、緊急時の対応の仕方を身につけて実践してあげてください。その上で、受診が必要かどうかの判断を適切に行えるようになってあげてください。



突き指・捻挫

まずは観察！

- ・腫脹 ・変形
- ・痛みの位置
- ・皮下出血 など

次に処置！

※
『RICE』
が重要！

外傷時の緊急対応で重要な『RICE』

R : Rest (安静) …まずは運動を中止し、幹部にかかるストレスの軽減に努めます

※指であれば隣の指に包帯で固定する、足関節であれば段ボールなどを利用して固定し、安静を図る方法もあります。

I : Icing (冷却) …患部の腫れと痛みの軽減につながります

C : Compression (圧迫) …患部の腫れの予防を図り、疼痛の軽減につながります

※圧迫包帯やテーピングで行うこととなりますが、過度に行うと血流に影響が出るので、手先・足先の色やしびれに注意が必要です。

E : Elevation (挙上) …心臓より高くすることで、腫れの予防につながります

●応急処置が難しければ、早めに受診

- ・変形がある場合
- ・腫れがひどい場合

●絶対的な緊急性はないが、翌日にでも受診が望ましい
もちろん運動は中止

- ・あまりひどくはないが腫れがある
- ・痛みはあるが、なんとか動かせる (歩ける)

●とりあえず受診せず様子を見てOK
できれば運動は中止するのが望ましい

- しばらく様子を見て、
- ・腫れない
- ・押さえても痛いところがない
- ・自由に(痛みなく)動かせる

注：津久見中央病院にて、「こどもの病気に関するミニ講演会」を月1回(原則第3木曜日17時～17時半)に開催しています。参加自由です。また、津久見市では、「こどもの病気とその対策法フローチャート」を発行しています。ご必要の方は、津久見市役所健康推進課 ☎82-9523

6月休館日 / 9日(月)・23(月)

◎ 着付け教室の受講生募集

昼の部・夜の部の2コース募集します。受講者は市内在住で、期間を通して出席できる方です。なお受講料は無料ですが、個人の材料費等は参加費として必要です。

申込み・問い合わせは市公民館まで。(土、日、休館日を除く、毎日8時30分～17時)



- 日 時 / 6月25日(水)・7月2日(水)・7月16日(水)・7月30日(水)・8月6日(水)の5日間
①昼の部 10時～12時 ②夜の部 19時～21時
- 場 所 / 市公民館 和室(1階) ●講 師 / 石井美子 先生
- 募集人員 / 各コース14名(定員になり次第締め切ります。)

◎ 『つくみん☆し☆あわせ講座』に登録を!

～ 新しい出会いの中で、楽しいひとときを過ごしませんか～

参加は、参加したい・参加できる 講座のみでOK!

今年4月末の登録者数は、昨年度の講座「ご縁・クッキング」受講生含め、男性15名、女性15名の30名です。登録された方には、直接、郵送等で案内、また詳しい資料もお送りします。登録は、年間通して受け付けていますので、ぜひ早々に登録申し込みを!

今年度の講座は、日帰りバスツアー(10月頃予定)など「バラエティな講座」とし、開催日時も平日の夜間や土・日・祝日など様々に計画したいと思います。また、講座の参加は、参加したい・参加できる講座のみでOKです。ただし、講座によっては、参加者が少ないと開催できなくなることがありますので、できるだけ参加していただきたいと思います。

講座参加者募集は、その都度、市報等でお知らせします。

申込み・問い合わせは、市公民館まで。

(土、日、休館日を除く、毎日8時30分～17時)

登録して
出会いの
チャンス



©tsukumi city

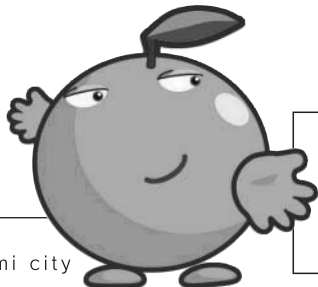

©tsukumi city

対象……独身男女の方(概ね45歳未満)原則として、津久見市に居住あるいは市内の事業所に勤務している方。ただし、参加に支障なければ、近郊の市町村の方もOKです。

◎ 6月の津愛大学

学 習 会

- 日時 / 6月10日(火) 9時30分～
- 場所 / 市公民館大ホール
- 内容 / 「俳句の楽しさ発見」
(講師) 大分県現代俳句協会 顧問 河野 輝明(俳号 輝暉) 氏

この てるあき

河野 輝明(俳号 輝暉) 氏

同和問題は、放っておけば

自然になくなりますか？

大分教育委員会の資料『同和問題』の中に、「同和問題は放っておけば自然になくなるものではありません。差別をなくし、一日も早く同和問題を解決して行くためには、同和問題を正しく理解すること、昔からの習わしや偏見、世間体などにまどわされずに、人権尊重の視点から見つめ直す、自分に関係のある問題として同和問題に向き合うことが必要です。」とあります。このことについて、この資料をもとにまとめました。同和問題は自然になくなるものか、考えてみませんか。

1. 「寝た子を起こすな論」で差別がなくなるの？

明治政府は、1871(明治4)年のいわゆる解放令によって江戸時代の身分制度を終わらせました。が、「寝た子を起こすな」という考えで同和行政も同和教育も行いません

でした。その結果差別に対して誤りをただす取組みは、ほとんどなくなりました。そのため、社会に残った偏見は消えず差別はきびしさを増してしまいました。1922年に水平社が出来るまでの約50年間、差別事件はあいつぎ、多くの人は仕事もうばわれ、くらしもますます悪くなりました。

何も知らない人が、偏見を知って間違った考えを引き継いだため、同和地区の人への差別はひどくなるばかりでした。

うつすな！親の偏見 子等にまで
 (1996年人権標語優秀作品)

その後、同和行政・同和教育がはじまり、1970年代には教科書に部落問題について書かれるようになり、ひろく教えられるようになりました。それでも、1993年の全国調査によると「部落問題を知っている人」が81.3%で、そのうち「学校で学んで知った」は19%、「家族な

ど身近な人から聞いた」が32%でした。しかも、家族などからの情報は、ひどい差別をうみだすものがほとんどでした。

2. 「自分とは関係ない問題だ。」とこぼすのはいいの？

同和問題は、「やつかいな問題だ。関わらないほうがいい。」という考えは、差別を残してしまうことになります。特定の人たちに対して決めつけたイメージによくない思いが加わる時だったり、さけたりして偏見や差別を引き起こすことがあります。「みんながそういうから」という世間体がいが差別を支えています。それらが部落差別をなくすことができな原因になっています。

かつて、同和問題を口実にして、企業や公共団体にむりやりお金を出させようとした「えせ同和行為」がありました。津久見でも1977年に起こりましたが、被差別部落出身者でない人たちが部落民をかたてしていることがわかり解決し

ました。しかし、このような事件が、同和問題に対する誤った考えを広めてしまいました。

無関心そこから生まれる 差別心
 (2008年県人教選定
 人権標語優秀作品)

3. 同和問題をなくすために

偏見は自然になくなるものではありません。同和問題に対する正しい知識を身につけ、それを自分の家族やまわりの人に伝えて行くことが、差別をなくす道につながるのではないのでしょうか。

差別の芽
 つむ手 出す手は 勇気の手
 (2002年人権標語優秀作品)
 赤星 静

偏見を 正す勇氣 自分から
 梶原 美智子
 (2006年人権標語優秀作品)



おからのおかし



まぐろ
カレーパン

またまた、新製品が完成!!

津久見高校商業科では、地元商店とのコラボレーション開発商品の第3段として、商品名「おからのおかし」を完成させ、販売を始めました。

商業科では、コラボ商品第1段として、津久見の伝統和菓子「ふくさ」を地元菓子店の「加茂菓子舗」さんと共同開発、かわいらしくアレンジして「もじゃすけ」として販売。第2段として、「永徳鮮魚店」さん、「ベーカリーシェフ津久見店」さんと共同開発した「まぐろカレーパン」を販売。いずれの商品も販売即完売する人気商品となっています。

今回は、商業科(会計システム科・総合ビジネス科)3年生と「とうふ工房 豆が辻」さんとのコラボ商品です。豆腐の製造過程で発生する「おから」を油で揚げた油菓子で、商工会議所の職員の方からの技術アドバイスも受けた自信作です。一口目は「固い!」けれども、二口目からはやみつきになる、不思議な味です。

またパッケージのデザインも商業科が担当しました。今後、高校生のお店「つくみ蔵」にて、売価250円での販売を予定しています。問い合わせは、津久見高校商業科(☎82-4126)までお願いします。(各商店さんでは販売していませんので、念のため。)

なお、商業科では、本校の文化祭専用に「海ミエール加工所」さんとのコラボ商品「県南三姉妹クッキー」(みかん・かぼす・ごまだし)も開発しています。



もじゃすけ

こんにちは
津久見高校です

このイラストは、会計システム科3年生 安藤詩織さんの作品です。



津高生 One By One

佐藤百恵：会計システム科1年、第一中・津久見小出身

今月は、会計システム科1年生の佐藤百恵さんの登場です。1年生としては、初登場となります。彼女は、「商業の勉強がしたい」という思いから本校を受験、見事に合格を果たし、現在勉学に励む一方、学校生活を楽しんでいます。佐藤さんにインタビューしました。(佐藤さん：S、インタビュアー：I)

I：商業の勉強がしたいということですが、県下には本校以外の学校もあるとおもいますが？

S：はい、確かに他校もありますが、自分の学力を一番伸ばしてもらえるのが、津久見高校だと思ったので、津高を受験しました。

I：では、総合ビジネス科ではなく、会計システム科を受験した理由は？

S：はい、簿記会計やパソコンに興味があったので、より深く学べるのが会計システム科だと思ったので選びました。

I：実際に授業を受けてみてどうですか？

S：どの授業もとても楽しいです。特に簿記の授業は、もともと興味があったのでいっそう楽しく感じています。

I：資格取得も考えていますか？

S：はい、資格はたくさん取りたいと思っています。特に簿記検定は1級を取得したいと思っています。



I：入学してしばらく経ちますが、クラスはどうですか？

S：クラスは、個性豊かな人が多く、とても楽しいです。高校入学後すぐに、大分市出身の子と友達になれたり、同じ中学校出身の人でも、中学時とは違う良い関係が生まれています。このクラスメートと迎える「津高祭」が今から楽しみです。

I：将来の目標は？

S：たくさんの資格を取って、医療系の仕事に就きたいと思っています。

I：ありがとうございました。いろいろな意味で学校生活を楽しんでください。

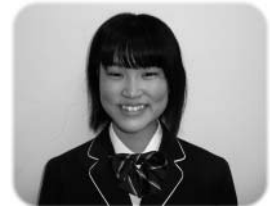

津久見高校同窓会からのお知らせ：5月11日に同窓会常任理事会が開催されました。25年度の事業報告や26年度の事業計画などが審議された他、新津久見高校卒業生の入会についても話し合われました。

お知らせ

6月の納税

- 市 県 民 税 ①
- 国民健康保険税 ①

募 集

青少年国際交流キャンプ参加者募集

富士山麓のキャンプ場で、外国人青少年との交流を通じて国際感覚を身につけること、協力し助け合う楽しさを学ぶことを目的として実施します。参加費用や説明会の詳細等はお問い合わせください。

- ▼対象 小学3年生～中学3年生
- ▼期間 7月30日(水)～8月3日(日)
- ▼場所 山梨県立本栖湖青少年スポーツセンター
- ▼定員 日本人80名
外国人20名
- ▼内容 富士登山・テント設営・野外炊飯体験・キャンプファイヤーほか
- ▼申込締切 7月4日(金)
- ▼説明会 6月15日(日)(福岡)

▼申込・問い合わせ先
(公財)国際青少年研修協会
☎03(6417)9721

放送大学10月生募集のお知らせ

放送大学では、平成26年度第2学期(10月入学)の学生を募集しています。

放送大学はBSテレビ・インターネット等を利用して授業を行う国内最大級の通信制大学です。ぜひこの機会にあなとも放送大学で学んでみませんか。

詳しい資料を無料で送付致しますので、お気軽に放送大学大分学習センターまでご請求ください。放送大学ホームページでも受け付けております。

- ▼オープンキャンパス 7月19日(土)・8月10日(日)・8月17日(日)
- ▼出願期間 8月31日(日)まで
※個別相談も随時受け付けています。
- ▼資料請求・問い合わせ先
放送大学大分学習センター
☎097(549)6612
放送大学ホームページ
<http://www.ouj.ac.jp>

相 談

定期行政相談

毎月第3水曜日

役所や公社などの仕事に関する苦情・意見・要望等を行政相談委員がお聞きします。お気軽にご利用ください。

※相談無料・秘密厳守

▼日時 6月18日(水) 10時～12時

▼場所 市役所 保健室

▼行政相談委員 高野 修

▼問い合わせ先

行政相談委員事務局

☎82-9510

無料法律相談

毎月第4木曜日

大分県司法書士会では、近年多発している消費者金融、借金などのトラブルや認知症の方へのサポートなど、司法書士の知識経験を活かし、無料法律相談を開催いたします。お気軽にご利用ください。

(要予約)

▼日時 6月26日(木) 13時～16時

▼場所 市民ふれあい交流センター

▼問い合わせ先

市民生活課 ☎82-2008

第40回 津久見市町内対抗ナイターソフトボール記念大会

6月21日(土) 市営グラウンドで開幕!

ソフトボールを楽しみながら、体力づくりと地域の親睦を図りましょう。今回もA・Bの2クラスで実施します。

- 期 間／6月21日(土)～7月17日(木) ●場 所／市営グラウンド
- 開始時間／◎第1試合 18時30分～ ◎第2試合 19時40分～
※雨天時の試合中止等は14時を目安に決定します。
- 参加料／1チーム 6,500円
- 申込期限／6月 9日(月) 17時まで
- 抽 選 日／6月13日(金) 18時～ 教育委員会2階会議室
- 開 会 式／6月21日(土) 18時～ 市営グラウンド
(雨天の場合はサニーホール)
※開会式終了後、ホームラン競争を行います。(雨天中止)

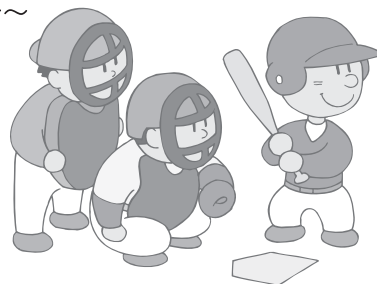

●申込・問い合わせ先／生涯学習課 スポーツ施設管理班

☎82-9527 FAX85-0081

**「子どもの人権110番」
相談強化週間**

秘密は厳守します。お気軽にご利用ください。

▼日時

6月23日(月)～6月29日(日)
平日 8時30分～19時
土・日 10時～17時

相談専用電話

☎0120(007)110

▼相談内容 学校におけるいじめ、体罰、児童虐待、児童買春など、子どもに関する人権問題

▼担当者

人権擁護委員・法務局職員

▼問い合わせ先

大分県法務局人権擁護課

☎097(532)3368

※大分県法務局では、平日8時30分から17時15分まで「子どもの人権110番」専用電話にて、常時相談に応じております。

**大分県行政書士会
無料相談会**

毎月第3月曜日

▼日時 6月16日(月)

13時～15時

▼場所

市民ふれあい交流センター

▼相談内容 遺言・相続に関する書類の作成・農地転用・

官公署への許認可申請・生活や老後の心配事など

▼問い合わせ先

大分県行政書士会事務局

☎097(537)7089

**消費者の皆さん
困っていませんか？**

毎月第1～第4水曜日

振り込め詐欺や悪質商法により被害にあう人が絶えません。悪質業者はいろいろな新しい手段で、高齢者や若者を狙ってきます。困ったときは早めにご相談ください。相談は無料で、相談者の秘密は厳守します。お気軽にご相談ください。

▼6月の相談日時

4日・11日・18日・25日

10時～16時

▼場所

市民ふれあい交流センター

☎070(5412)0209

▼問い合わせ先

市民生活課 ☎82・2008

労働なんでも相談会

相談無料・秘密厳守・予約不要

労働者やその家族および使用者からの労働に関するトラブルや悩みの相談を県職員がお受けします。

▼日時 6月12日(木)

▼受付 11時～15時

公営住宅入居者募集

住宅名	建設年度	部屋	家賃(円)	摘要
市営 長野A (上青江)	S.45	3階1戸 3DK	7,900 ～ 15,200	単身可
市営 岩屋B (上青江)	H.9	1階1戸 2DK	15,100 ～ 29,600	高齢者 障がい者 等優先
市営 岩屋B (上青江)	H.9	3階1戸 3DK	19,100 ～ 37,600	単身不可
市営 さかえ (徳浦)	H.10	2階1戸 3DK	20,300 ～ 39,800	単身不可

※高齢者(昭和31年4月1日以前に生まれた方)・障がい者に該当する方は、「単身入居不可」の住宅にも単身で申込みをすることができます。

- 募集締切/6月25日(水) 17時
- 申込場所/市民生活課
- 入居者の決定/審査の上、適格者多数の場合は抽選。



●問い合わせ先/都市建設課 ☎82-9515

**人材をお探しの企業や
UJターン就職を希望する方々へ**

大分県では、「おおいた産業人材センター」を開設し、県内企業を対象に採用選考の方法や職場定着に関するアドバイスを行うとともに、UJターン希望者と即戦力を求める企業とを結ぶ職業紹介を実施しています。ご利用は全て無料です。

- 場所/ガレリア竹町内 enisie《エニシエ》
大分市中央町3-6-11-1F
- 電話番号/☎097-533-2631
- 利用時間/月～土曜日 9時30分～18時
(祝日・年末年始は除く)
- 問い合わせ先 /
大分県商工労働部雇用・人材育成課
☎097-506-3343

試験

税務職員採用試験

人事院九州事務局と熊本国税局では、税務職員採用試験の受験者を募集します。

税務職員採用試験に合格し使用されますと、全員が税務大学校に入校し、1年間、税務職員として必要な専門知識を習得するための研修を受けることになっていきます。

▼第一次試験 9月7日(日)

▼第一次試験地

お問い合わせください。

▼申込受付期間

6月23日(月)～6月26日(木)

※インターネットによる申込みは7月2日(水)まで

▼申込先 希望する第一次試験地により異なります。

▼問い合わせ先 白杵税務署

☎ 63・8522

平成26年度

大分県調理師試験

詳細は、保健所で配布する実施要領をご確認ください。

▼試験期日 8月10日(日)

▼試験会場

大分大学 且野原キャンパス

▼願書受付期間

6月16日(月)～6月20日(金)

▼問い合わせ先

中部保健所 ☎ 62・9171

講習会

応急手当普通救命講習会

▼日時 6月14日(土)

9時～12時

受付 8時30分～

▼場所 津久見市消防署

2階会議室

▼内容 心肺蘇生法・AED

(除細動器・止血法等)

▼定員 30名(先着順)

▼申込期限 6月11日(水)

※実技主体の講習会ですので、女性の方はスラックス等での受講をお願いします。なお、車でお越しの際は消防署前豊和銀行社有地をご利用ください。

▼申込・問い合わせ先

津久見市消防署救急係

☎ 82・5211

消防設備士試験

準備講習会

8月31日に実施される消防設備士試験の準備講習を次のとおり実施します。

申し込み方法等詳しくはお問い合わせください。

▼日時 7月27日(日)

9時30分～17時

▼場所 大分県教育会館

☎ 097(556)6411

▼講習種別 1類・4類・6類

(各甲乙種)

▼受付期間

6月20日(金)～7月18日(金)

▼問い合わせ先

(二財)大分県消防設備

安全協会

☎ 097(537)3125

その他のお知らせ

環境講演会のご案内

6月は環境月間です。これに合わせて次のとおり環境講演会を開催します。多くの方々のご来場をお待ちいたしております。

▼日時 6月15日(日)

10時～12時

▼場所

市民ふれあい交流センター

大会議室

▼演題

地球温暖化防止のために

「つながる、こころ、つたえる」

▼講師

大分県環境教育アドバイザー

葛西 満里子 氏

▼主催

つくみ環境美化グループ

▼問い合わせ先

☎ 090(9564)0662

平成26年度 初心者狩猟講習会のお知らせ

県が行う狩猟免許試験の受講者の予備知識を高めるため、次のとおり初心者狩猟講習会を開催します。受講料が必要となりますので、詳しくはお問い合わせください。

	種別	開催日	場所	受付期間
(1)	網・わな猟	7月19日(土)	大分市大字古国府字内山1337-20 大分県林業会館 新館3階 ☎097-545-1211	7月 1日 ～7月11日
	第一種・ 第二種銃猟	7月26日(土)	大分市顕徳町2-6-13 大分県猟友会 会議室 ☎097-532-4543	
		7月27日(日)		
(2)	網・わな猟	8月 2日(土)	佐伯市弥生大字上小倉1157-2 弥生文化会館 ☎0972-46-2730	7月15日 ～7月29日
(3)	網・わな猟	9月27日(土)	大分市大字古国府字内山1337-20 大分県林業会館 新館3階 ☎097-545-1211	9月 1日 ～9月16日
	第一種・ 第二種銃猟	10月 4日(土)	大分市顕徳町2-6-13 大分県猟友会 会議室 ☎097-532-4543	
		10月 5日(日)		

※ 講習会の時間は、いずれも10時～16時30分です。

●講習内容／法令・狩猟鳥獣の判別・猟具の取扱い・実技等

●申込・問い合わせ先／津久見市猟友会事務局(津久見仏運事務所内) 那波由夫 ☎82-2403

がんばれ 大分トリニータ

サッカーJ2の大分トリニータは今年、創設20周年を迎えます。

これまで支えていただいた皆様へ感謝の思いを込め、(株)大分フットボールクラブでは大分県民がワンコインで観戦できる「20周年記念試合」を開催します。

この機会にトリニータの応援に行こう！

▼記念試合

6月21日(土) 対 愛媛FC
19時キックオフ

▼トリニータシート優待価格
一般 2500円↓500円
小中高 700円↓100円

▼観戦方法 試合当日に大分県民と判るもの(免許証、住民票、郵便物など)を西口・東口の特別優待特設テントにご提示してください。

特別優待価格で入場チケットを購入できます。
※事前の申込等は不要です。

▼地域優待 20周年記念試合のほか、地域ごとにその地区の県民の方を対象とした地域優待事業も実施しており、ワンコインの特別優待

待価格にて観戦できません。
▼津久見市の地域優待試合
9月20日(土)
対 アビスパ福岡



▼問い合わせ先
大分フットボールクラブ
☎097(554)2250

HIV検査普及週間

6月1日(日)から6月7日(土)は『HIV検査普及週間』です。

中部保健所では、無料匿名でHIV(エイズ)検査を実施しています。迅速検査のため40分ほどで結果をお知らせできますので、この機会にご利用ください。

▼受付日時

6月2日(月) 9時30分～11時30分
6月5日(木) 17時～18時30分

プライバシー保護のため、完全予約制で実施します。検査普及週間以外の日も検査はしていただきますので、電話でお問い合わせください。

▼予約・問い合わせ先

中部保健所 ☎62・9171

本人通知制度の登録期間が延長されます

不正な手段で他人の住民票や戸籍を取得し、悪用する事案が多発しており、このような不正請求の早期発見、個人情報への不正利用防止・抑制のために、「本人通知制度」を実施しています。

事前登録をされた方の登録期間は、登録してから翌々年度の3月末まででしたが、登録者個人の権利の侵害防止を長期間守るため、登録の期間を定めのないこととし、更新手続きが必要となりました。なお今までに登録された方にも適用されます。

また、死亡した場合や、転出等で所定の届出をしていない場合には、登録の廃止となりますので、ご注意ください。個人情報を守るためにも、市民のみなさまのご登録をお願いいたします。

▼問い合わせ先

市民生活課 ☎82・9511

市税等の夜間納付窓口開設

仕事等により、金融機関や市役所窓口で納税等のできない方を対象に、下記の日程で、税務課の収納窓口を開設しますのでご利用ください。

- 日時 6月12日(木) 17時～20時
6月26日(木) 17時～20時

- 納付できる市税等
市県民税・固定資産税・国民健康保険税・
軽自動車税・介護保険料・後期高齢者医療保険料

※来庁の際は、別館入口(ATM設置側)をご利用ください。
※納税以外の相談や申告については対象外です。

●問い合わせ先 / 税務課 収納対策班
☎82-9512

市民図書館「新刊案内」

- ☆オバさんになっても抱きしめたい…平 安寿子
- ☆許す力……………伊集院 静
- ☆峠道……………上田 秀人
- ☆仮面同窓会……………零井 脩介
- ☆心と身体を強くする食育力……………服部 幸應
- ☆さいごの毛布……………近藤 史恵
- ☆不祥事……………池井戸 潤
- ☆パートナーにイラッとしたとき読む本……………武田 双雲

このほかにも週一回のペースで本を購入しています。

市民図書館の電話番号は☎85-0080です

民生委員・児童委員の一部改選がありました

次のとおり改選がありました。委員の活動にご協力をお願いいたします。

任期は、平成26年3月28日から平成28年11月30日までです。

民生委員・児童委員（敬称略）

○氏 名 仲尾 次生

○担当地区 川内

主任児童委員（敬称略）

○氏 名 中村 好子

○担当地区 保戸島

▼問い合わせ先

福祉事務所 ☎82・9519

中小企業・小規模事業の経営者のみなさまへ

経営者の個人保証について、「経営者保証に関するガイドライン」が、中小企業庁・金融庁主導のもと策定され、次のとおり個人保証なしで金融機関から融資を受けたり、事業が残すことができるルールができました。

①事業活動に必要な資産は法人所有とするなど法人と個人の資産・経理が明確に分離されている場合などに個人保証が不要となること

②多額の個人保証を行っていない

ても、経営が行き詰まる前に、早めに事業再生や廃業を決断した際に、手元にある生活費等が残ることや「華美でない」自宅に住み続けられること

③保証債務の履行時に返済しきれない債務残額は原則として免除されること

ガイドラインに基づき金融機関と相談したい方、まずは中小企業基盤整備機構九州本部までお問い合わせください。ご相談に応じるとともに、必要に応じて無料で専門家を派遣いたします。

また、金融庁においても、金融機関等による本ガイドラインの積極的な活用を促進し、融資慣行として浸透・定着を図る観点から、監督指針・金融検査マニュアルの改正を実施しています。

▼問い合わせ先

中小企業基盤整備機構

九州本部

☎092(263)0300

労働保険年度更新のお知らせ

労働保険（労災保険・雇用保険）については、毎年、年度更新手続期間中に前年度の保険料の確定精算を行うこと

もに、新年度の概算保険料の申告・納付を行うこととなっております。今年度の年度更新手続期間は6月2日(月)から7月10日(木)までです。年度更新の手続きについての詳細はお問い合わせください。

▼問い合わせ先

大分労働局労働保険徴収室

☎097(536)7095

平成27年度 使用教科書展示会

津久見市の小・中学校で使用する平成27年度教科用図書の見本を下記のとおり、展示します。

▼展示期間

6月13日(金)～6月26日(木)

(土・日曜日を除く)

▼展示時間 10時～17時

▼会場

津久見市教育委員会2階

(市民図書館2階)

▼問い合わせ先

教育委員会 学校教育課

☎82・9526



情報公開の状況についてお知らせします

津久見市では、平成12年7月1日から情報公開制度がスタートしました。この制度は、津久見市情報公開条例に基づき、市民の皆さんからの請求により市が持っている情報を公開する制度で、皆さんの「知る権利」を保障するとともに、市政に対する理解と信頼を深めていただき、公正で開かれた市政運営を実現することを目的としています。そこで、過去1年間の運用状況についてお知らせします。

実施機関別の運用状況（平成25年4月1日～平成26年3月31日）

実施機関	請求件数	取下げ件数	決定内容		
			公開	部分公開	非公開
市長の事務部局	67	1	66	0	0
その他の部局	28	0	28	0	0
合計	95	1	94	0	0

【主な公開請求内容】 ○住居表示実施一覧表について
○上下水道配管図について

※上記のうち不服申立てはありませんでした。

個人情報保護条例に関する請求は上記のうち1件ありました。

●問い合わせ先／総務課 行政・財務班 ☎82-4111 内線242・247

恵の聖母の家
講演会のお知らせ

3・11を生きぬいた
重い障がいのある子どもたち
支援活動から得られた

防災対策

恵の聖母の家は昨年10月
に創立30年を迎えたことか
ら記念講演会を行います。

東日本大震災の中、重い障
がいがある方がどのような工
夫をして生きぬいてきたか等、
災害が起きた場合に参考にな
る講演になると思います。

▼日時 6月15日(日)
9時45分～12時

▼場所

白杵市民会館 大ホール

▼入場料 無料

▼講演 I

「災害対策として

何を備えるべきか」

株式会社アライブ

代表取締役 武山裕一氏

▼講演 II

「災害からどう逃げのびるか、

その後をどこで過すか」

東北大学病院小児科

准教授 田中総一郎氏

▼問い合わせ先

恵の聖母の家

☎0974(32)7770

県内で振り込め詐欺が連続発生

「口6の当選番号を教える」
という手口に注意してください

被害者の女性は振り込め詐欺を疑いながらも、
電話の相手が、すでに発表されていた当選番号を
未発表と偽って伝えたことを信じ、被害に遭いました。

※当選番号が事前に分かることはありません。

津久見市内でも、こんなことがありました!

- 財産を差押えするという民事訴訟告知通知書
 - サイト退会手続きが取られていないとのメール
 - ショッピングモールを作るからと融資を募る電話
- ※電話・メールでお金を要求されたら
詐欺と疑ってください。

●通報・問い合わせ先 / 津久見幹部交番

☎82-2131

平成26・27年度 後期高齢者医療保険料について

後期高齢者医療制度では、保険料率について2年ごとに見直しを行っています。今後2年間の医療費や被保険者数、一人当たり所得額などの伸びを推計し、保険料の上昇抑制をめざした結果、平成26・27年度は下記のとおり保険料率を据え置くこととなりました。

平成24・25年度		平成26・27年度	
所得割率	9.52%	所得割率	9.52%
均等割額	48,500円	均等割額	48,500円
賦課限度額	55万円	賦課限度額	57万円
平成24・25年度 一人当たり保険料額		平成26・27年度 一人当たり保険料額	
55,692円		54,780円	

○低所得者対策として、均等割5割・2割軽減の対象が拡大されました。

○賦課限度額については、2万円引き上げられ、57万円となりました。

後期高齢者の医療給付費の負担割合



●問い合わせ先 / 大分県後期高齢者医療広告連合
健康推進課 国保年金班

☎097-534-1771
☎82-4147

津久見市高齢者・子育て世帯リフォーム支援事業

津久見市では、高齢者世帯、子育て世帯が行う住宅の改修工事等を支援する事業を実施しています。

高齢者バリアフリー型(下記をすべて満たすこと)

- ①世帯要件／・65歳以上の高齢者がいる世帯
・世帯員全員の前年の所得総額が350万円未満
※高齢者と高齢者以外からなる世帯の所得は、公的年金等を含めない
- ②住宅要件／高齢者世帯が居住する住宅
- ③対象工事／高齢者用の寝室の増築・内装改修工事・バリアフリー改修工事等

子育て支援型(下記をすべて満たすこと)

- ①世帯要件／・18歳未満の子どもがいる世帯
・世帯員全員の前年の所得総額が600万円未満
- ②住宅要件／子育て世帯が居住する住宅
- ③対象工事／子ども部屋の増築・子どものための間取り変更や内装改修工事

2つの型に共通して

- 補助金額は補助対象工事費の20%(補助限度額30万円)
- 施工業者は県内業者であること
- 申請者は市税の滞納がないこと
- 離れ等の付属棟は対象外
- 同時に行う省エネ改修工事等を含む
- 30万円未満の工事は補助対象外
- 店舗等の併用住宅は店舗面積が50%未満の場合は補助対象
- 補助金の交付申請は、同一世帯および同一住宅につき1回限り
- 募集期間は6月2日(月)から6月30日(月)まで(応募多数の場合は抽選)

木造住宅の耐震診断・耐震改修に対して補助をします

地震に対する住宅の安全性の向上を図るため、旧耐震基準で建築された木造住宅の耐震診断と耐震改修にかかる費用の一部を補助します。

	補助率	補助限度額	募集戸数	募集期間
耐震診断	2/3	30,000円/戸	5戸	6月2日(月)～6月30日(月)
耐震改修	2/3	800,000円/戸	5戸	6月2日(月)～6月30日(月)

- ①該当する建物／昭和56年5月31日以前に着工された2階以下の木造1戸建の住宅(店舗等兼用住宅の場合は住宅部分の面積が1/2以上のもの)とする。
- ②耐震診断をする場合／受講登録者(※)に委託し、日本防災協会が定める「一般診断法」または「精密診断法」により行うこと。
- ③耐震改修をする場合／耐震診断の評点が1.0未満のものを、受講登録者(※)による耐震補強計画で1.0以上となるもの。
- ④応募多数の場合は、抽選とする。

※受講登録者とは大分県知事が登録した建築士事務所に所属する建築士で、知事の指定する講習を受講し、大分県建築物総合防災推進協議会に登録したもの。

吹付けアスベスト分析調査に対して補助をします

建築物に吹き付けられているアスベストは健康被害の原因となります。そこで、建物を所有または管理等をしている方で吹付け材にアスベストが含まれているかどうか調査をする場合、その費用を補助します。

- ①補助対象者は建築物の所有者、または管理者等。
- ②調査はアスベストに関する専門分析機関に委託して行う。
- ③分析調査費補助限度額 250,000円
- ④応募多数の場合は抽選とする。
- 募集件数 1件
- 募集期限 9月30日(火)まで

●問い合わせ先 / 都市建設課 ☎82-4111 (内線358)

お誕生 おめでとう

4月16日～
5月15日
届出分

川野いろは 直幸 大字堅浦
吉田 晴香 幹生 大字上青江
赤田 希依 晋治 大字網代
金只 太陽 裕一郎 入船西町
久保田千尋 将史 大字網代廣

おくやみ

4月16日～
5月15日
届出分

麻生 治明 中央町
野上 清勝 大字堅浦
加嶋孝美津 大字四浦
戸田 武士 大字長目
宇都宮セツ子 宮本町
山崎千代子 大字津久見
新宮 静義 徳浦本町
大塚 敏子 大字津久見
黒岩 重勝 大字津久見
小西不二男 大字保戸島
中尾 吉春 大字上青江
古手川修治 大字上青江
中谷 誠一 大字網代
高野豊太郎 大字長目

うばめ園リサイクル日程

6月 2日(月)	川内・青江・川上・畑・岩屋口
6月 3日(火)	彦ノ内・岩屋・大友
6月 4日(水)	宮本・上宮本・立花・中田町 (1・2番)
6月 5日(木)	堅浦・徳浦
6月 6日(金)	西ノ内・中田(中田町1・2番を除く)
6月 9日(月)	警固屋・入船
6月10日(火)	日代
6月12日(木)	千怒
6月13日(金)	中央・高洲・福
6月16日(月)	川内・青江・川上・畑・岩屋口
6月17日(火)	彦ノ内・岩屋・大友
6月18日(水)	宮本・上宮本・立花・中田町 (1・2番)
6月19日(木)	堅浦・徳浦
6月20日(金)	西ノ内・中田(中田町1・2番を除く)
6月23日(月)	警固屋・入船
6月24日(火)	四浦
6月25日(水)	長目
6月26日(木)	千怒
6月27日(金)	中央・高洲・福
7月 2日(水)	宮本・上宮本・立花・中田町 (1・2番)
7月 3日(木)	川内・青江・川上・畑・岩屋口

短歌

歌友の計知りたるけふは新盆に咲けよと聴かせぬばたまを植う
車には桜花びら散りばめて遠住みの娘が今朝を訪い来る
岩崎八千代(津久見合同短歌会)
江藤ツギ子(津久見合同短歌会)

俳句

薫風や湾岸バスの客一人
境内に次代を荷なふ幟立つ
一輪の風寄せつけぬ白牡丹
水中花余生の如くほどきけり
浜田玲子(橋俳句会)
富田湖人(橋俳句会)
佐藤和子(津久見俳句会)
後藤次子(津久見俳句会)

川柳

相合傘紫陽花が見て見ないふり
七彩にあじさい染めて光る雨
藤田公明(津久見川柳会)
瀧田節子(津久見川柳会)

4月の 救急出場件数



種別	出場件数
火災	0
自然災害	0
水難事故	0
交通事故	3
労働災害	1
運動競技	0
一般負傷	8
加害	0
自損行為	0
急病	55
転院等	22
合計	89
累計	355

4月の出火件数



区分	火災
件数	0件
損害見積額	—
発生場所	—
今年の累計	
件数	0件
損害見積額	0千円

《4月交通事故情報》

人身事故	3	前年	2
累計	21	〃	12
死者	0	〃	0
累計	0	〃	0
負傷者	3	〃	2
累計	22	〃	15
物損事故	19	〃	25
累計	82	〃	88

《3月降下ばい塵測定結果》

t/km³/月

青江小学校	3.5	小園町	3.0
入船公民館	3.8	西ノ内	2.4
徳浦	6.3	港町	2.1
堅浦	3.6	元町	2.7
岩屋口	3.1	高洲町	2.2
平均	45年度 21.45	22年度 3.2	
	23年度 2.4	24年度 3.7	

3月の降水量 46.0mm

《4月の大気汚染測定結果》

SO₂……………二酸化硫黄(PPM)
SPM……………浮遊粒子状物質(mg/m³)

	一日平均値		1時間値	
	環境基準値	測定値	環境基準値	測定値
SO ₂	0.040	0.010	0.100	0.059
SPM	0.100	0.043	0.200	0.063

《4月の放流水検査結果》()内は瀬戸内基準による

	協定基準値	浄化センター	最終処分場	基準値	終末処理場 (月2回実施) 15日 22日	
COD	30(20)以下	3.8	3.8	20以下	5.7 4.5	mg/l
BOD	20以下	0.7	0.5未満	20以下	1.2 1.5	mg/l
S S	25以下	1未満	1	25以下	1 1	mg/l
色度	30以下	3.7	2	—	—	度
大腸菌	1,000以下	0	0	3,000以下	0 0	個/cm ³

日直・当番

6月1日(日)～7月6日(日)

救 急 医

6月 1日(日)	秋 岡 医 院	☎82-2617
6月 8日(日)	小 宅 医 院	☎82-2015
6月 15日(日)	池 邊 整 形 外 科	☎82-3588
6月 22日(日)	金 田 医 院	☎82-2881
6月 29日(日)	つくみクリニック	☎85-0055
7月 6日(日)	小手川内科クリニック	☎84-9221

※市報発行後変更する場合があります。
消防署☎82-3000で確認してください。
平日の当番医も同じ番号で確認できます。

歯 科 医

(臼津歯科医師会) 9時～17時

6月 1日(日)	安藤 歯科 医院(白)	☎63-6152
6月 8日(日)	いとう 歯科 ども歯科(白)	☎63-4182
6月 15日(日)	江良 歯科 医院(白)	☎63-0520
6月 22日(日)	金田 歯科 医院(白)	☎62-3012
6月 29日(日)	かねまつ 歯科 医院(白)	☎63-3138
7月 6日(日)	川野 歯科 医院(津)	☎82-5354

水 道 修 理

6月 1日(日)	(株)後藤 設備 鉄工	☎82-2740
6月 7日(土)	水道サービスセンター	☎82-1992
6月 8日(日)	高山 水 理 工 業(株)	☎82-2426
6月 14日(土)	水道サービスセンター	☎82-1992
6月 15日(日)	(有)松岡 水道 工 業	☎82-1315
6月 21日(土)	水道サービスセンター	☎82-1992
6月 22日(日)	(株)川野 水道 工 業 所	☎82-5563
6月 28日(土)	水道サービスセンター	☎82-1992
6月 29日(日)	(株) 九 電 工	☎82-5228
7月 5日(土)	水道サービスセンター	☎82-1992
7月 6日(日)	(株)後藤 設備 鉄工	☎82-2740



衛藤ユキエ	柳田ハルエ	中川 孝行	川野 守	仲上 房枝	松岡 末義	上野 恭嗣	神田 常人	鳥越 昭子	永松テル子	新納 宏美	宮崎 イエ	安部厚津子	戸高美代子
91	82	80	83	86	95	79	85	85	87	92	90	67	86
高洲町	大字長目	大字網代	大字上青江	大字上青江	大字千怒	大字四浦	大字四浦	徳浦宮町	大字堅浦	宮本町	大字保戸島	大字津久見	徳浦本町

年金だより

厚生年金・国民年金を受給されているみなさまへ 年金の支払(振込)通知書をお送りします

支払(振込)通知書(はがき)は、年1回毎年6月に、翌年4月までの各支払予定日の支払額を記載してお送りしています。

支払(振込)通知書は原則として年1回しかお送りしていませんので、大切に保管してください。

《問い合わせ先》

佐伯年金事務所 ☎0972-22-1970

年金出張相談のご案内

年金事務所では、偶数月の第4火曜日に市民ふれあい交流センターにおいて出張相談をおこなっています。

今月は6月24日(火)になっていますので、ご利用ください。

また、会場でお待ちいただく時間を短縮するため、予約制にしていますので、お知らせします。

○予 約 先 佐伯年金事務所お客様相談室

☎0972-22-1970

(年金手帳等ご用意のうえ、電話をしてください)

○実施時間 10時から15時

《問い合わせ先》

佐伯年金事務所 ☎0972-22-1970

健康推進課国保年金班 ☎82-4111 内線132



6月の行事

1日(日) ■水道週間(～7日)

3日(火) ■選挙人名簿縦覧(～7日)
8時30分～17時
選挙管理委員会事務局
※土曜日は宿直室

14日(土) ■歩こう会 長目半島へ
9時30分薬鉄(堅浦)先の広場に
集合→浦代→長目(折り返し)
●問い合わせ先 / 事務局 宮崎
☎82-6475

15日(日) ■環境後援会 10時～
市民ふれあい交流センター

21日(土) ■町内対抗
ナイターソフトボール大会 開会式
18時～ 市営グラウンド



- 家庭で生ごみ処理＝ダンボールコンポストをご利用ください。
※申込先 うばめ園 ☎82-2642
- 生ごみに含まれる多量の水も処理しています。生ごみの水切りにご協力ください。
津久見市環境保全課 ☎82-9513

人口のうごき

4月30日現在

- 世帯数 / 8,647世帯 (-3)
- 人口 / 男 9,144人(-20)
女 10,359人(-39)
計 19,503人(-59)
出生 / 8人 死亡 / 28人
転入 / 41人 転出 / 80人
- 面積 / 79.57km²(H25.10.1現在)

【発行・編集】津久見市役所 秘書課
〒879-2435 津久見市宮本町20番15号
☎0972(82)9510 FAX0972(82)9520
ホームページ <http://www.city.tsukumi.oita.jp/>
✉tsu-hisyo@city.tsukumi.lg.jp



つくみっ子を募集しています。お子さんの写真(デジタル画像も可)、お名前(ふりがな)、性別、年齢(生年月日)、住所、電話番号、保護者名、お子さんへのメッセージを添えて、郵送またはEメールでご応募ください。
tsu-hisyo@city.tsukumi.lg.jp



川崎 彩加ちゃん(3歳)

大字津久見浦
(親) 慎さん
「お友達をたくさん作ってね」



田中 寛大くん(2歳)
千尋ちゃん(2カ月)

徳浦本町
(親) 寛昌さん
「二人とも元気にスクスク
大きくなってね。」

あなたの回答が、日本経済の力になる! 平成26年経済センサス-基礎調査 平成26年商業統計調査

- 調査票は平成26年6月末日までにお届けします。
- 両調査の結果は、社会経済の発展を支える基礎資料として広く利用されます。

調査の意義・重要性をご理解いただき、
ご回答をよろしくお願いいたします。

- 問い合わせ先 / 政策企画課 ☎82-2655



友人の勧めで、少し前から月に1、2回ほど水を汲みに行くようになりました。のどかな所なのでドライブがてら出かけているのですが、そこだけはいつも多くの水汲み客であふれています。▼最近この水汲み場のいたるところに、ツバメが巣をつくるようになり、先日はヒナも数羽顔を出していました。ツバメは天敵から身を守るために人のよく行き交う軒先に巣をつくるので、このことからツバメが巣をつくとその家が栄えると言われるそうです。▼そういうえば、津久見でツバメの巣を見かけることがめっきり減った気がします。人口の減少と関係あるのか分かりませんが、ツバメの巣を見かけたときは大切にしなければと思います。

編集後記